



แผนอัตรากำลัง 3 ปี

(รอบปีงบประมาณ พ.ศ. 2561 - 2563)
ฉบับแก้ไขเพิ่มเติม (ฉบับที่ 3) พ.ศ. 2562

กองเทศบาลตำบลยางฮอม
อำเภอขุนตาล จังหวัดเชียงราย



ประกาศเทศบาลตำบลยางฮอม
เรื่อง แผนอัตรากำลัง ๓ ปี (รอบปีงบประมาณ พ.ศ. ๒๕๖๑-๒๕๖๓)
ฉบับแก้ไขเพิ่มเติม (ฉบับที่ ๓) พ.ศ. ๒๕๖๒

อาศัยอำนาจตามความในมาตรา ๑๕ และมาตรา ๒๓ แห่งพระราชบัญญัติระเบียบบริหารงานบุคคลส่วนท้องถิ่น พ.ศ. ๒๕๔๒ ประกาศคณะกรรมการพนักงานเทศบาลจังหวัดเชียงราย เรื่อง หลักเกณฑ์และเงื่อนไขเกี่ยวกับการบริหารงานบุคคลของเทศบาล ลงวันที่ ๑๓ พฤศจิกายน ๒๕๔๕ และแก้ไขเพิ่มเติม ข้อ ๒๖ ประกอบกับมติคณะกรรมการพนักงานเทศบาลจังหวัดเชียงราย (ก.ท.จ.เชียงราย) ในการประชุมครั้งที่ ๑๑/๒๕๖๒ เมื่อวันที่ ๒๔ กันยายน ๒๕๖๒ เห็นชอบให้เทศบาลตำบลยางฮอมปรับปรุงแผนอัตรากำลัง ๓ ปี (รอบปีงบประมาณ พ.ศ. ๒๕๖๑-๒๕๖๓) รายละเอียด ดังนี้

ส่วนราชการ/ตำแหน่ง	สรรหา พ.ศ.			เพิ่ม/ยุบเลิก/ปรับปรุง ตำแหน่ง/เกลี้ยตำแหน่ง	มติ ก.ท.จ.เชียงราย ครั้งที่ ๑๑/๒๕๖๒ เมื่อวันที่ ๒๔ ก.ย. ๒๕๖๒
	๒๕๖๑	๒๕๖๒	๒๕๖๓		
กองคลัง ๑) นักวิชาการเงินและบัญชี (ปฏิบัติการ/ชำนาญการ) เลขที่ตำแหน่ง ๑๒-๒-๐๔-๓๒๐๑-๐๐๑		+๑		กำหนดเพิ่ม	เห็นชอบให้กำหนดตำแหน่งเพิ่ม จำนวน ๑ อัตรา

ทั้งนี้ ตั้งแต่บัดนี้เป็นต้นไป

ประกาศ ณ วันที่ ๑๗ ตุลาคม พ.ศ. ๒๕๖๒

(ลงชื่อ)

(นายอำเภอ โอนราช)

นายกเทศมนตรีตำบลยางฮอม

สารบัญ

หน้า

๑. บัญชีการปรับแผนอัตรากำลัง ๓ ปี (พ.ศ.๒๕๖๑ - ๒๕๖๓) ฉบับแก้ไขเพิ่มเติม (ฉบับที่ ๓) พ.ศ. ๒๕๖๒	๑
ส่วนที่ ๑	
๒. แบบชี้แจงเหตุผลความจำเป็น	๒
๓. โครงสร้างส่วนราชการภายใน	๔
๔. กรอบโครงสร้างอัตรากำลังพนักงานเทศบาล ก่อน - หลัง ปรับปรุงกรอบอัตรากำลัง	๖
๕. แผนภูมิโครงสร้างการแบ่งส่วนราชการตามแผนอัตรากำลัง ๓ ปี ฉบับแก้ไขเพิ่มเติม (ฉบับที่ ๓) พ.ศ. ๒๕๖๒	๙
๖. แบบขออนุมัติกำหนดตำแหน่งฯ (เอกสารหมายเลข ๑)	๑๖
๗. แบบการขออนุมัติเปลี่ยนแปลงเกี่ยวกับตำแหน่งฯ (เอกสารหมายเลข ๒)	๑๗
๘. กรอบอัตรากำลังที่อนุมัติกำหนดตำแหน่ง (เอกสารหมายเลข ๓)	๑๘
๙. บัญชีแสดงรายจ่าย ปีงบประมาณ ๒๕๖๒ (เอกสารหมายเลข ๔)	๑๙
๑๐. บัญชีแสดงการคำนวณอัตรากำลังในการขออนุมัติกำหนดตำแหน่ง (เอกสารหมายเลข ๕)	๒๐
๑๑. บัญชีแสดงปริมาณย้อนหลัง ๓ ปี เพื่อขออนุมัติกำหนดตำแหน่ง (เอกสารหมายเลข ๖)	๒๒
ส่วนที่ ๒	
๑๒. กรอบอัตรากำลัง ๓ ปี (พ.ศ. ๒๕๖๑ - ๒๕๖๓) ฉบับแก้ไขเพิ่มเติม (ฉบับที่ ๓) พ.ศ. ๒๕๖๒	๒๔
๑๓. บัญชีแสดงรายการค่าใช้จ่ายเงินเดือน ประโยชน์ตอบแทนอื่น ที่จ่ายจริงปีงบประมาณ พ.ศ. ๒๕๖๑	๒๗
๑๔. ค่าแถลงงบประมาณ ประจำปีงบประมาณ ๒๕๖๑ (รายรับ - รายจ่าย)	๓๐
๑๕. บัญชีแสดงรายการค่าใช้จ่ายเงินเดือน ประโยชน์ตอบแทนอื่น ที่ตั้งจ่ายในปีงบประมาณ พ.ศ. ๒๕๖๒	๓๕
๑๖. ค่าแถลงงบประมาณ ประจำปีงบประมาณ ๒๕๖๒ (รายรับ - รายจ่าย)	๓๘
๑๗. บัญชีแสดงภาระค่าใช้จ่ายเกี่ยวกับเงินเดือนและประโยชน์ตอบแทนอื่น ฉบับแก้ไขเพิ่มเติม (ฉบับที่ ๓) พ.ศ. ๒๕๖๒	๔๓
๑๘. บัญชีการจัดคนลงสู่ตำแหน่ง ฉบับแก้ไขเพิ่มเติม (ฉบับที่ ๓) พ.ศ. ๒๕๖๒	๔๘
เอกสารภาคผนวก	
- สำเนาคำสั่งฯ แต่งตั้งคณะกรรมการปรับปรุงแผนอัตรากำลัง ๓ ปี	๕๓
- สำเนาบันทกขข้อความเชิญประชุมคณะกรรมการจัดทำแผนอัตรากำลัง ๓ ปี (รอบปีงบประมาณ พ.ศ. ๒๕๖๑-๒๕๖๓) ครั้งที่ ๒/๒๕๖๒	๕๕
- สำเนารายงานการประชุมคณะกรรมการจัดทำแผนอัตรากำลัง ๓ ปี (รอบปีงบประมาณ พ.ศ. ๒๕๖๑-๒๕๖๓) ครั้งที่ ๒/๒๕๖๒	๕๗
- สำเนาหนังสือเทศบาลตำบลยางฮอม ที่ ชร ๕๕๔๐๑/๗๑๘ ลงวันที่ ๒๘ มิถุนายน ๒๕๖๒ เรื่อง ขอความเห็นชอบปรับปรุงแผนอัตรากำลัง ๓ ปี (รอบปีงบประมาณ พ.ศ. ๒๕๖๑-๒๕๖๓)	๖๕
- หนังสืออำเภอขุนตาล ที่ ชร ๐๐๒๓.๗/ว ๒๗๔๐ ลงวันที่ ๘ ตุลาคม ๒๕๖๒ เรื่อง แจ้งมติที่ประชุมคณะกรรมการพนักงานเทศบาลจังหวัดเชียงราย ครั้งที่ ๑๑/๒๕๖๒	๖๖
- หนังสือจังหวัดเชียงราย ที่ ชร ๐๐๒๓.๒/ว ๒๕๐๗๔ ลงวันที่ ๔ ตุลาคม ๒๕๖๒ เรื่อง แจ้งมติที่ประชุมคณะกรรมการพนักงานเทศบาลจังหวัดเชียงราย ในการประชุมครั้งที่ ๑๑/๒๕๖๒	๖๗
- มติ ก.ท.จ.เชียงราย ในการประชุมครั้งที่ ๑๑/๒๕๖๒ เมื่อวันที่ ๒๔ กันยายน ๒๕๖๒	๖๘
- ประกาศแผนอัตรากำลัง ๓ ปี (รอบปีงบประมาณ พ.ศ. ๒๕๖๑-๒๕๖๓) ฉบับแก้ไขเพิ่มเติม (ฉบับที่ ๓) พ.ศ. ๒๕๖๒	๗๑

	หน้า
- ประกาศ ทต.ยางฮอม เรื่อง โครงสร้างส่วนราชการและการแบ่งงานภายในตามแผนอัตรากำลัง ๓ ปี (รอบปีงบประมาณ พ.ศ. ๒๕๖๑-๒๕๖๓) ฉบับแก้ไขเพิ่มเติม (ฉบับที่ ๓) พ.ศ. ๒๕๖๒	๗๒
- ประกาศ ทต.ยางฮอม เรื่อง กำหนดอำนาจหน้าที่ของกองหรือส่วนราชการตามแผนอัตรากำลัง ๓ ปี (รอบปีงบประมาณ พ.ศ. ๒๕๖๑-๒๕๖๓) ฉบับแก้ไขเพิ่มเติม (ฉบับที่ ๓) พ.ศ. ๒๕๖๒	๗๔
- คำสั่ง ทต.ยางฮอม เรื่อง การจัดบุคลากรเข้าสู่ตำแหน่งตามโครงสร้างส่วนราชการและการแบ่งงานภายในตามแผนอัตรากำลัง ๓ ปี (รอบปีงบประมาณ พ.ศ. ๒๕๖๑-๒๕๖๓) ฉบับแก้ไขเพิ่มเติม (ฉบับที่ ๓) พ.ศ. ๒๕๖๒	๙๑
- คำสั่ง ทต.ยางฮอม เรื่อง การกำหนดผู้รับผิดชอบหลักและผู้ช่วยปฏิบัติงานตามโครงสร้างส่วนราชการและการแบ่งงานภายในตามแผนอัตรากำลัง ๓ ปี (รอบปีงบประมาณ พ.ศ. ๒๕๖๑-๒๕๖๓) ฉบับแก้ไขเพิ่มเติม (ฉบับที่ ๓) พ.ศ. ๒๕๖๒	๙๘
- มาตรฐานกำหนดตำแหน่ง นักวิชาการเงินและบัญชี	๑๐๕

บัญชีสรุปการปรับปรุงแผนอัตรากำลัง ๓ ปี (รอบปีงบประมาณ พ.ศ. ๒๕๖๑-๒๕๖๓)
เทศบาลตำบลยางฮอม อำเภอขุนตาล จังหวัดเชียงราย

ส่วนราชการ/ตำแหน่ง	สรรหา พ.ศ.		เพิ่ม/ยุบเลิก/ ปรับปรุงตำแหน่ง/ เกลี่ยตำแหน่ง	สรุปเหตุผลความจำเป็นของเทศบาล	ความเห็นของ คณะกรรมการ เมื่อวันที่ ๓ ก.ย. ๒๕๖๒	มติ ก.ท.จ.เชียงราย ครั้งที่ ๑๑ /๒๕๖๒ เมื่อวันที่ ๒๔ ก.ย. ๒๕๖๒
	๒๕๖๑	๒๕๖๒				
กองคลัง ๑. นักวิชาการเงินและบัญชี ปฏิบัติการ/ชำนาญการ ๑๒-๒-๐๔-๓๒๐๑-๐๑๑	-	+๑	กำหนดเพิ่ม	เนื่องจากเทศบาลตำบลยางฮอม มีงานการเงินและบัญชีตามแผนโครงสร้างของกองคลัง ปัจจุบันกองคลังไม่มีตำแหน่งนักวิชาการเงินและบัญชี แต่มีความต้องการเจ้าหน้าที่ที่มีความรู้ ความสามารถทางวิชาการในการทำงาน ปฏิบัติงานเกี่ยวกับวิชาการเงินและบัญชี ภายใต้การกำกับ แนะนำ ตรวจสอบ และปฏิบัติงานอื่นตามที่ได้รับมอบหมาย เพื่อให้องค์กรมีประสิทธิภาพสูงสุด และให้การดำเนินงานเป็นไปตามเป้าหมายเกิดผลสัมฤทธิ์ที่กำหนด ก่อให้เกิดประโยชน์สูงสุดต่อประชาชน จึงมีความจำเป็นต้องกำหนดตำแหน่งนักวิชาการเงินและบัญชีไว้ในแผนอัตรากำลัง ๓ ปี	เห็นชอบให้กำหนดเพิ่ม จำนวน ๑ อัตรา	เห็นชอบให้กำหนดเพิ่ม จำนวน ๑ อัตรา

หมายเหตุ: ค่าใช้จ่ายด้านบุคลากร ร้อยละ ๒๓.๒๑ ของงบประมาณรายจ่ายประจำปี พ.ศ. ๒๕๖๒ (รวมเงินอุดหนุนหลังปรับปรุงแผนฯ)

(ลงชื่อ)  ผู้กรอกข้อมูล

(นางสาวรัชนิกรณ์ ธิพะ)

นักทรัพยากรบุคคลชำนาญการ

(ลงชื่อ) ส.ต.ท.

(ลงชื่อ) ผู้รับรองข้อมูล

(จอมชัย ทิพย์กมลสน)

ปลัดเทศบาลตำบลยางฮอม

(ลงชื่อ)

(นายอำเภอ โอนราช)

นายกเทศมนตรีตำบลยางฮอม

ผู้รับรองข้อมูล

ส่วนที่ ๑

แบบชี้แจงเหตุผลความจำเป็นที่ต้องขอปรับปรุงแผนอัตรากำลัง ๓ ปี (รอบปีงบประมาณ พ.ศ. ๒๕๖๑-๒๕๖๓)
ครั้งที่ ๒/๒๕๖๒

ของเทศบาลตำบลยางฮอม อำเภอขุนตาล จังหวัดเชียงราย

๑. กรอบอัตรากำลังที่ขออนุมัติปรับปรุง คือ

๑.๑ ขอกำหนดตำแหน่งเพิ่ม

- กองคลัง (๐๔)

๑) ตำแหน่ง นักวิชาการเงินและบัญชี ปก./ชก.

จำนวน ๑ อัตรา

เลขที่ตำแหน่ง ๑๒-๒-๐๔-๓๒๐๑-๐๐๑

๒. เหตุผลความจำเป็น

เทศบาลตำบลยางฮอม เป็นองค์กรปกครองส่วนท้องถิ่น มีบทบาทและภารกิจตามพระราชบัญญัติเทศบาล พ.ศ. ๒๔๙๖ และที่แก้ไขเพิ่มเติมถึง (ฉบับที่ ๑๓) พ.ศ. ๒๕๕๒ และพระราชบัญญัติกำหนดแผนและขั้นตอนการกระจายอำนาจให้แก่องค์กรปกครองส่วนท้องถิ่น พ.ศ. ๒๕๔๒ และนโยบายการกระจายอำนาจของรัฐบาลที่ต้องการถ่ายโอนภารกิจต่าง ๆ จากส่วนกลางลงมาสู่ส่วนท้องถิ่นซึ่งเกิดขึ้นตามเจตนารมณ์ของรัฐธรรมนูญ พ.ศ. ๒๕๖๐ ให้มีอิสระในการบริหารกิจการของท้องถิ่น เป็นไปตามอำนาจหน้าที่ของตน

เทศบาลตำบลยางฮอม เป็นเทศบาลสามัญขนาดกลาง มีพื้นที่รับผิดชอบขนาด ๑๓๔.๘ ตารางกิโลเมตร แบ่งเขตการปกครองจำนวน ๒๑ หมู่บ้าน มีจำนวนประชากรทั้งหมด ๑๑,๒๐๐ คน มีจำนวนครัวเรือน ๓,๙๑๘ ครัวเรือน ซึ่งมีอำนาจหน้าที่ในการพัฒนาทั้งทางด้านเศรษฐกิจ สังคม และวัฒนธรรมภายใต้กฎหมายบังคับและมีอำนาจหน้าที่ในการจัดระบบบริการสาธารณะเพื่อประโยชน์ของประชาชนในท้องถิ่น นโยบายการกระจายอำนาจของรัฐบาล พัฒนาบริการสาธารณะในพื้นที่ที่มีความสอดคล้องต่อความต้องการของประชาชน ดังนั้น ประสิทธิภาพของการทำงานขององค์กรปกครองส่วนท้องถิ่นเป็นเรื่องที่สำคัญมาก นอกจากการปฏิบัติงานตามอำนาจหน้าที่แล้วยังต้องปฏิบัติงานตามภารกิจต่าง ๆ ที่ได้รับการถ่ายโอนอีกเป็นจำนวนมาก รวมถึงการปฏิบัติงานตามนโยบายเร่งด่วนของรัฐบาล ทำให้เทศบาลตำบลยางฮอมมีความจำเป็นที่จะต้องปรับปรุงแผนอัตรากำลัง ๓ ปี (รอบปีงบประมาณ พ.ศ. ๒๕๖๑-๒๕๖๓) ให้สอดคล้องกับงานที่เทศบาลตำบลยางฮอมรับผิดชอบ ดังนี้

๒.๑ กรณีขอเพิ่มตำแหน่ง

กองคลัง เทศบาลตำบลยางฮอม มีภารกิจ และอำนาจหน้าที่ตามพระราชบัญญัติเทศบาล พ.ศ. ๒๔๙๖ และแก้ไขเพิ่มเติมถึงฉบับที่ ๑๓ พ.ศ. ๒๕๕๒ และพระราชบัญญัติกำหนดแผนและขั้นตอนการกระจายอำนาจให้องค์กรปกครองส่วนท้องถิ่น พ.ศ. ๒๕๔๒ ในการพัฒนาท้องถิ่น ทั้งด้านเศรษฐกิจ สังคม และวัฒนธรรม การจัดระบบการบริการสาธารณะ ทำให้มีปริมาณงานและภารกิจที่เพิ่มขึ้น แต่ยังคงขาดบุคลากร ที่มีความรู้ด้านวิชาการเงินและบัญชี เพื่อรองรับภารกิจกับปริมาณงาน คุณภาพงาน ภาระหน้าที่ของส่วนราชการระดับสำนัก/กอง ที่เพิ่มมากขึ้น โดยการกำหนดตำแหน่งขึ้นใหม่ เพื่อมุ่งเน้นงานด้านใดด้านหนึ่งให้มีประสิทธิภาพสูงสุดเพิ่มศักยภาพให้กับองค์กรและเพื่อพัฒนาท้องถิ่นให้ก้าวหน้า ประชาชนได้รับประโยชน์สูงสุด ดังนี้

ขอเพิ่มตำแหน่งพนักงานเทศบาล จำนวน ๑ อัตรา ตำแหน่ง นักวิชาการเงินและบัญชี (ปฏิบัติการ/ชำนาญการ) ตำแหน่งเลขที่ ๑๒-๒-๐๔-๓๒๐๑-๐๐๑ ปฏิบัติงานการเงินและบัญชีที่ต้องใช้ความรู้พื้นฐานระดับปริญญา ซึ่งมีลักษณะงานที่ปฏิบัติเกี่ยวกับการเงิน การงบประมาณ การบัญชีทั่วไปของส่วนราชการ การศึกษา วิเคราะห์ ติดตามประเมินผลการใช้จ่ายเงิน การวิเคราะห์ฐานะทางการเงินและบัญชี

การวิเคราะห์งบประมาณ การพัฒนาระบบงานคลัง ตรวจสอบความถูกต้องของผู้ลงบัญชีเงินสด บัญชีเงินฝาก ธนาคารและบัญชีแยกประเภท การตรวจสอบความถูกต้องของการลงบัญชีประเภทต่าง ๆ และปฏิบัติหน้าที่อื่นที่เกี่ยวข้อง

เนื่องจากเทศบาลตำบลยางฮ่อม มีงานการเงินและบัญชีตามแผนโครงสร้างของกองคลัง ปัจจุบันกองคลังไม่มีตำแหน่งนักวิชาการเงินและบัญชี แต่มีความต้องการเจ้าหน้าที่ที่มีความรู้ ความสามารถทางวิชาการในการทำงาน ปฏิบัติงานเกี่ยวกับวิชาการเงินและบัญชี ภายใต้การกำกับ แนะนำ ตรวจสอบ และปฏิบัติงานอื่นตามที่ได้รับมอบหมาย เพื่อให้องค์กรมีประสิทธิภาพสูงสุด และให้การดำเนินงานเป็นไปตามเป้าหมายเกิดผลสัมฤทธิ์ที่กำหนด ก่อให้เกิดประโยชน์สูงสุดต่อประชาชน จึงมีความจำเป็นกำหนดตำแหน่งนักวิชาการเงินและบัญชี (ปฏิบัติการ/ชำนาญการ) จำนวน ๑ อัตรา ในแผนอัตรากำลึง ๓ ปี (พ.ศ. ๒๕๖๑ - ๒๕๖๓) เพื่อดูแลและปฏิบัติหน้าที่ด้านการเงินและบัญชีของเทศบาลตำบลยางฮ่อม

กองคลัง จึงขอ กำหนดตำแหน่งพนักงานเทศบาล ในตำแหน่ง นักวิชาการเงินและบัญชี (ปฏิบัติการ/ชำนาญการ) ตำแหน่งเลขที่ ๑๒-๒-๐๔-๓๒๐๑-๐๐๑ จำนวน ๑ อัตรา

จากเหตุผลดังกล่าว เทศบาลตำบลยางฮ่อมจึงมีความจำเป็นที่จะขอ กำหนดตำแหน่งเพิ่ม เพื่อรองรับปริมาณงานที่เพิ่มมากขึ้น

(ลงชื่อ) ส.ต.ท.  ผู้ตรวจสอบข้อมูล
(จอมชัย ทิพย์กมลเสน)
ปลัดเทศบาลตำบลยางฮ่อม

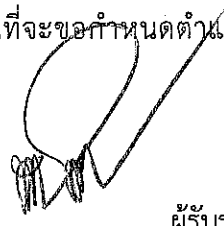
(ลงชื่อ)  ผู้รับรองข้อมูล
(นายอำเภอ โอนราช)
นายกเทศมนตรีตำบลยางฮ่อม

โครงสร้างการกำหนดส่วนราชการ
เทศบาลตำบลยางฮอม อำเภอขุนตาล จังหวัดเชียงราย

โครงสร้างตามแผนอัตรากำลังปัจจุบัน	โครงสร้างตามแผนอัตรากำลังใหม่
<p>๑. สำนักปลัดเทศบาล</p> <p>๑.๑ งานบริหารทั่วไป ๑.๒ งานการเจ้าหน้าที่ ๑.๓ งานวิเคราะห์นโยบายและแผน ๑.๔ งานทะเบียนราษฎร ๑.๕ งานนิติการ ๑.๖ งานประชาสัมพันธ์ ๑.๗ งานส่งเสริมการท่องเที่ยว ๑.๘ งานพัฒนาชุมชน ๑.๙ งานสวัสดิการสังคม ๑.๑๐ งานรักษาความสงบเรียบร้อย ๑.๑๑ งานป้องกันและบรรเทาสาธารณภัย ๑.๑๒ งานธุรการ</p>	<p>๑. สำนักปลัดเทศบาล</p> <p>๑.๑ งานบริหารทั่วไป ๑.๒ งานการเจ้าหน้าที่ ๑.๓ งานวิเคราะห์นโยบายและแผน ๑.๔ งานทะเบียนราษฎร ๑.๕ งานนิติการ ๑.๖ งานประชาสัมพันธ์ ๑.๗ งานส่งเสริมการท่องเที่ยว ๑.๘ งานพัฒนาชุมชน ๑.๙ งานสวัสดิการสังคม ๑.๑๐ งานรักษาความสงบเรียบร้อย ๑.๑๑ งานป้องกันและบรรเทาสาธารณภัย ๑.๑๒ งานธุรการ</p>
<p>๒. กองคลัง</p> <p>๒.๑ งานจัดเก็บและพัฒนารายได้ ๒.๒ งานผลประโยชน์และกิจการพาณิชย์ ๒.๓ งานแผนที่ภาษีและทะเบียนทรัพย์สิน ๒.๔ งานธุรการ ๒.๕ ฝ่ายบริหารงานคลัง ๒.๕.๑ งานการเงินและบัญชี ๒.๕.๒ งานพัสดุและทรัพย์สิน</p>	<p>๒. กองคลัง</p> <p>๒.๑ งานจัดเก็บและพัฒนารายได้ ๒.๒ งานผลประโยชน์และกิจการพาณิชย์ ๒.๓ งานแผนที่ภาษีและทะเบียนทรัพย์สิน ๒.๔ งานธุรการ ๒.๕ ฝ่ายบริหารงานคลัง ๒.๕.๑ งานการเงินและบัญชี ๒.๕.๒ งานพัสดุและทรัพย์สิน</p>
<p>๓. กองช่าง</p> <p>๓.๑ ฝ่ายแบบแผนและก่อสร้าง ๓.๑.๑ งานแบบแผนและก่อสร้าง ๓.๑.๒ งานธุรการ ๓.๒ ฝ่ายการโยธา ๓.๒.๑ งานสาธารณูปโภค ๓.๒.๒ งานจัดสถานที่ และการไฟฟ้า สาธารณะ</p>	<p>๓. กองช่าง</p> <p>๓.๑ ฝ่ายแบบแผนและก่อสร้าง ๓.๑.๑ งานแบบแผนและก่อสร้าง ๓.๑.๒ งานธุรการ ๓.๒ ฝ่ายการโยธา ๓.๒.๑ งานสาธารณูปโภค ๓.๒.๒ งานจัดสถานที่ และการไฟฟ้า สาธารณะ</p>
<p>๔. กองสาธารณสุขและสิ่งแวดล้อม</p> <p>๔.๑ งานสุขาภิบาลอนามัยสิ่งแวดล้อม ๔.๒ งานธุรการ ๔.๓ ฝ่ายบริหารงานสาธารณสุข ๔.๓.๑ งานส่งเสริมสุขภาพ ๔.๓.๒ งานป้องกันและควบคุมโรคติดต่อ</p>	<p>๔. กองสาธารณสุขและสิ่งแวดล้อม</p> <p>๔.๑ งานสุขาภิบาลอนามัยสิ่งแวดล้อม ๔.๒ งานธุรการ ๔.๓ ฝ่ายบริหารงานสาธารณสุข ๔.๓.๑ งานส่งเสริมสุขภาพ ๔.๓.๒ งานป้องกันและควบคุมโรคติดต่อ</p>

โครงสร้างตามแผนอัตรากำลังปัจจุบัน	โครงสร้างตามแผนอัตรากำลังใหม่
<p>๕. กองการศึกษา</p> <p>๕.๑ งานบริหารการศึกษา</p> <p>๕.๒ งานพัสดุ</p> <p>๕.๓ ฝ่ายส่งเสริมการศึกษา ศาสนา และวัฒนธรรม</p> <p>๕.๓.๑ งานส่งเสริมการศึกษา ศาสนาและวัฒนธรรม</p> <p>๕.๓.๒ งานธุรการ</p>	<p>๕. กองการศึกษา</p> <p>๕.๑ งานบริหารการศึกษา</p> <p>๕.๒ งานพัสดุ</p> <p>๕.๓ ฝ่ายส่งเสริมการศึกษา ศาสนา และวัฒนธรรม</p> <p>๕.๓.๑ งานส่งเสริมการศึกษา ศาสนาและวัฒนธรรม</p> <p>๕.๓.๒ งานธุรการ</p>
<p>๖. หน่วยตรวจสอบภายใน</p> <p>๖.๑ งานตรวจสอบภายใน</p>	<p>๖. หน่วยตรวจสอบภายใน</p> <p>๖.๑ งานตรวจสอบภายใน</p>

กรอบอัตรากำลังปัจจุบัน		กรอบอัตรากำลังใหม่	
ฝ่ายแบบแผนและก่อสร้าง		ฝ่ายแบบแผนและก่อสร้าง	
๒๘ หัวหน้าฝ่ายแบบแผนและก่อสร้าง (นักบริหารงานช่าง ระดับต้น)	จำนวน ๑ อัตรา	๒๙ หัวหน้าฝ่ายแบบแผนและก่อสร้าง (นักบริหารงานช่าง ระดับต้น)	จำนวน ๑ อัตรา
๒๙ เจ้าพนักงานธุรการ (ปง./ชง.)	จำนวน ๑ อัตรา	๓๐ เจ้าพนักงานธุรการ (ปง./ชง.)	จำนวน ๑ อัตรา
ฝ่ายการโยธา		ฝ่ายการโยธา	
๓๐ หัวหน้าฝ่ายการโยธา (นักบริหารงานช่าง ระดับต้น)	จำนวน ๑ อัตรา	๓๑ หัวหน้าฝ่ายการโยธา (นักบริหารงานช่าง ระดับต้น)	จำนวน ๑ อัตรา
๓๑ นายช่างไฟฟ้า (ปง./ชง.)	จำนวน ๑ อัตรา	๓๒ นายช่างไฟฟ้า (ปง./ชง.)	จำนวน ๑ อัตรา
ลูกจ้างประจำ (ถ่ายโอน)		ลูกจ้างประจำ (ถ่ายโอน)	
๓๒ พนักงานสูบน้ำ	จำนวน ๑ อัตรา	๓๓ พนักงานสูบน้ำ	จำนวน ๑ อัตรา
พนักงานจ้างทั่วไป		พนักงานจ้างทั่วไป	
๓๓ คนงานทั่วไป	จำนวน ๕ อัตรา	๓๔ คนงานทั่วไป	จำนวน ๕ อัตรา
กองสาธารณสุขและสิ่งแวดล้อม (๐๖)		กองสาธารณสุขและสิ่งแวดล้อม (๐๖)	
๓๔ ผู้อำนวยการกองสาธารณสุขและสิ่งแวดล้อม (นักบริหารงานสาธารณสุขและสิ่งแวดล้อม ระดับต้น)	จำนวน ๑ อัตรา	๓๕ ผู้อำนวยการกองสาธารณสุขและสิ่งแวดล้อม (นักบริหารงานสาธารณสุขและสิ่งแวดล้อม ระดับต้น)	จำนวน ๑ อัตรา
๓๕ เจ้าพนักงานธุรการ (ปง./ชง.)	จำนวน ๑ อัตรา	๓๖ เจ้าพนักงานธุรการ (ปง./ชง.)	จำนวน ๑ อัตรา
ฝ่ายบริหารงานสาธารณสุข		ฝ่ายบริหารงานสาธารณสุข	
๓๖ หัวหน้าฝ่ายบริหารงานสาธารณสุข (นักบริหารงานสาธารณสุขและสิ่งแวดล้อม ระดับต้น)	จำนวน ๑ อัตรา	๓๗ หัวหน้าฝ่ายบริหารงานสาธารณสุข (นักบริหารงานสาธารณสุขและสิ่งแวดล้อม ระดับต้น)	จำนวน ๑ อัตรา
๓๗ พยาบาลวิชาชีพ (ปก./ชก.)	จำนวน ๑ อัตรา	๓๘ พยาบาลวิชาชีพ (ปก./ชก.)	จำนวน ๑ อัตรา
กองการศึกษา (๐๘)		กองการศึกษา (๐๘)	
๓๘ ผู้อำนวยการกองการศึกษา (นักบริหารงานการศึกษา ระดับต้น)	จำนวน ๑ อัตรา	๓๙ ผู้อำนวยการกองการศึกษา (นักบริหารงานการศึกษา ระดับต้น)	จำนวน ๑ อัตรา
๓๙ นักวิชาการศึกษา (ปก./ชก.)	จำนวน ๑ อัตรา	๔๐ นักวิชาการศึกษา (ปก./ชก.)	จำนวน ๑ อัตรา
๔๐ เจ้าพนักงานพัสดุ (ปง./ชง.)	จำนวน ๑ อัตรา	๔๑ เจ้าพนักงานพัสดุ (ปง./ชง.)	จำนวน ๑ อัตรา
ฝ่ายส่งเสริมการศึกษา ศาสนาและวัฒนธรรม		ฝ่ายส่งเสริมการศึกษา ศาสนาและวัฒนธรรม	
๔๑ หัวหน้าฝ่ายส่งเสริมการศึกษา ศาสนาและวัฒนธรรม (นักบริหารงานการศึกษา ระดับต้น)	จำนวน ๑ อัตรา	๔๒ หัวหน้าฝ่ายส่งเสริมการศึกษา ศาสนาและวัฒนธรรม (นักบริหารงานการศึกษา ระดับต้น)	จำนวน ๑ อัตรา
พนักงานจ้างทั่วไป		พนักงานจ้างทั่วไป	
๔๒ คนงานทั่วไป	จำนวน ๒ อัตรา	๔๓ คนงานทั่วไป	จำนวน ๒ อัตรา
ศูนย์พัฒนาเด็กเล็กบ้านห้วยสัก		ศูนย์พัฒนาเด็กเล็กบ้านห้วยสัก	
๔๓ ครู คศ.๒	จำนวน ๑ อัตรา	๔๔ ครู คศ.๒	จำนวน ๑ อัตรา
พนักงานจ้างตามภารกิจ		พนักงานจ้างตามภารกิจ	
๔๔ ผู้ดูแลเด็ก (ทักษะ)	จำนวน ๑ อัตรา	๔๕ ผู้ดูแลเด็ก (ทักษะ)	จำนวน ๑ อัตรา
ศูนย์พัฒนาเด็กเล็กบ้านพญาพิภักดิ์		ศูนย์พัฒนาเด็กเล็กบ้านพญาพิภักดิ์	
๔๕ ครู คศ.๑	จำนวน ๑ อัตรา	๔๖ ครู คศ.๑	จำนวน ๑ อัตรา
พนักงานจ้างตามภารกิจ		พนักงานจ้างตามภารกิจ	
๔๖ ผู้ดูแลเด็ก (ทักษะ)	จำนวน ๑ อัตรา	๔๗ ผู้ดูแลเด็ก (ทักษะ)	จำนวน ๑ อัตรา

กรอบอัตรากำลังปัจจุบัน		กรอบอัตรากำลังใหม่	
<u>ศูนย์พัฒนาเด็กเล็กบ้านยางหอม</u>		<u>ศูนย์พัฒนาเด็กเล็กบ้านยางหอม</u>	
๔๗ ครู คศ.๑	จำนวน ๑ อัตรา	๔๘ ครู คศ.๑	จำนวน ๑ อัตรา
พนักงานจ้างตามภารกิจ		พนักงานจ้างตามภารกิจ	
๔๘ ผู้ดูแลเด็ก (ทักษะ)	จำนวน ๒ อัตรา	๔๙ ผู้ดูแลเด็ก (ทักษะ)	จำนวน ๒ อัตรา
<u>ศูนย์พัฒนาเด็กเล็กบ้านน้ำแพร่</u>		<u>ศูนย์พัฒนาเด็กเล็กบ้านน้ำแพร่</u>	
๔๙ ครู คศ.๑	จำนวน ๑ อัตรา	๕๐ ครู คศ.๑	จำนวน ๑ อัตรา
พนักงานจ้างตามภารกิจ		พนักงานจ้างตามภารกิจ	
๕๐ ผู้ดูแลเด็ก (ทักษะ)	จำนวน ๑ อัตรา	๕๑ ผู้ดูแลเด็ก (ทักษะ)	จำนวน ๑ อัตรา
<u>ศูนย์พัฒนาเด็กเล็กบ้านขมภู</u>		<u>ศูนย์พัฒนาเด็กเล็กบ้านขมภู</u>	
๕๑ ครู คศ.๑	จำนวน ๑ อัตรา	๕๒ ครู คศ.๑	จำนวน ๑ อัตรา
พนักงานจ้างตามภารกิจ		พนักงานจ้างตามภารกิจ	
๕๒ ผู้ดูแลเด็ก (ทักษะ)	จำนวน ๑ อัตรา	๕๓ ผู้ดูแลเด็ก (ทักษะ)	จำนวน ๑ อัตรา
<u>ศูนย์พัฒนาเด็กเล็กบ้านป่าแดง</u>		<u>ศูนย์พัฒนาเด็กเล็กบ้านป่าแดง</u>	
๕๓ ครู คศ.๑	จำนวน ๑ อัตรา	๕๔ ครู คศ.๑	จำนวน ๑ อัตรา
พนักงานจ้างตามภารกิจ		พนักงานจ้างตามภารกิจ	
๕๔ ผู้ดูแลเด็ก (ทักษะ)	จำนวน ๑ อัตรา	๕๕ ผู้ดูแลเด็ก (ทักษะ)	จำนวน ๑ อัตรา
<u>ศูนย์พัฒนาเด็กเล็กบ้านห้วยหลวงเหนือ</u>		<u>ศูนย์พัฒนาเด็กเล็กบ้านห้วยหลวงเหนือ</u>	
๕๕ ครู คศ.๑	จำนวน ๑ อัตรา	๕๖ ครู คศ.๑	จำนวน ๑ อัตรา
พนักงานจ้างตามภารกิจ		พนักงานจ้างตามภารกิจ	
๕๖ ผู้ดูแลเด็ก (ทักษะ)	จำนวน ๑ อัตรา	๕๗ ผู้ดูแลเด็ก (ทักษะ)	จำนวน ๑ อัตรา
<u>ศูนย์พัฒนาเด็กเล็กบ้านป่าบง</u>		<u>ศูนย์พัฒนาเด็กเล็กบ้านป่าบง</u>	
๕๗ ครูผู้ดูแลเด็ก คผช.	จำนวน ๑ อัตรา	๕๘ ครูผู้ดูแลเด็ก คผช.	จำนวน ๑ อัตรา
<u>ศูนย์พัฒนาเด็กเล็กบ้านทุ่งศรีเกิด</u>		<u>ศูนย์พัฒนาเด็กเล็กบ้านทุ่งศรีเกิด</u>	
พนักงานจ้างตามภารกิจ		พนักงานจ้างตามภารกิจ	
๕๘ ผู้ดูแลเด็ก (ทักษะ)	จำนวน ๑ อัตรา	๕๙ ผู้ดูแลเด็ก (ทักษะ)	จำนวน ๑ อัตรา
<u>หน่วยตรวจสอบภายใน</u>		<u>หน่วยตรวจสอบภายใน</u>	
รวม	จำนวน ๗๑ อัตรา	รวม	จำนวน ๗๒ อัตรา

๑๐ แผนภูมิโครงสร้างการแบ่งส่วนราชการตามแผนอัตรากำลัง ๓ ปี

ฉบับแก้ไขเพิ่มเติม (ฉบับที่ ๓) พ.ศ. ๒๕๖๒

โครงสร้างส่วนราชการเทศบาลตำบลยางซอม

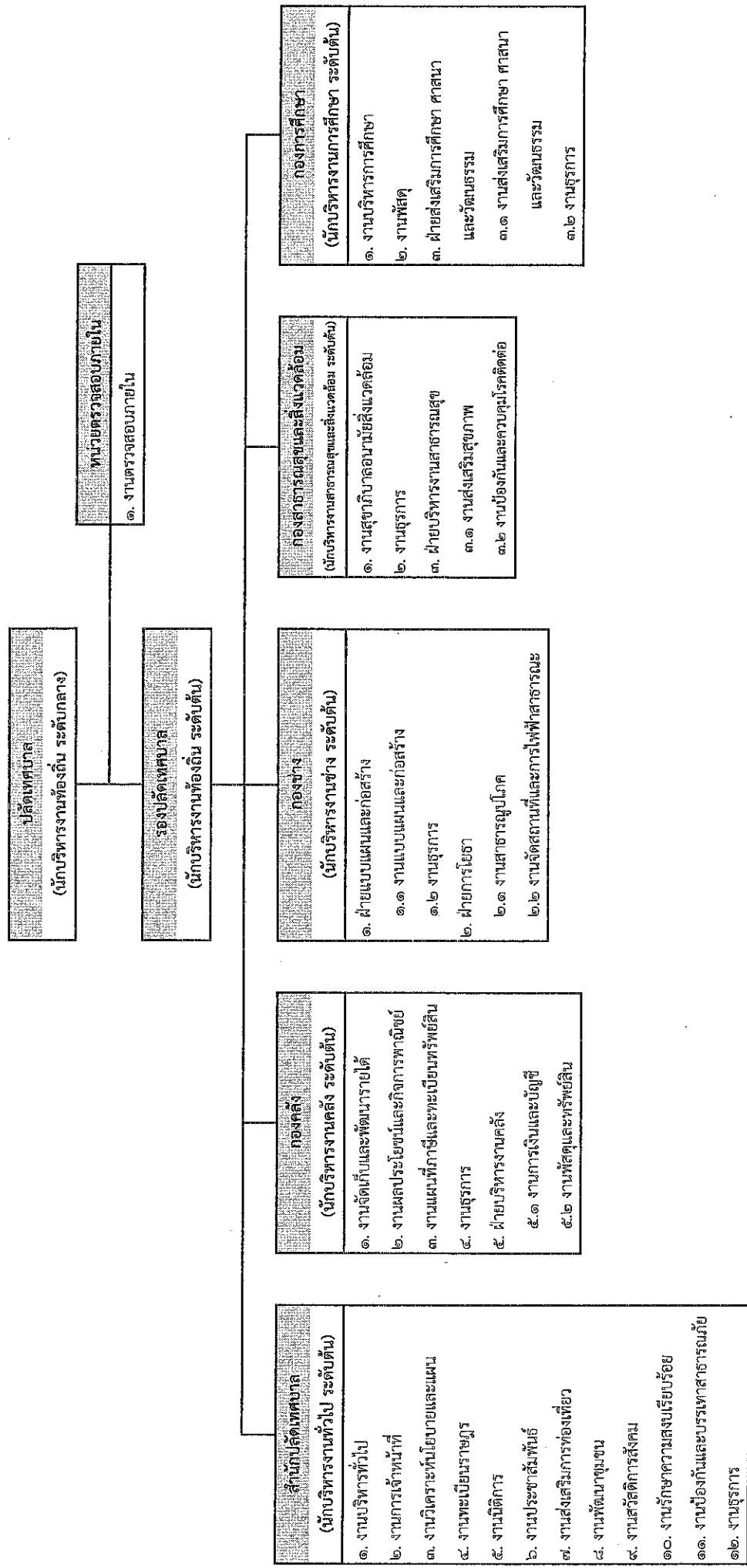

โครงสร้างของสำนักงานปลัดเทศบาล

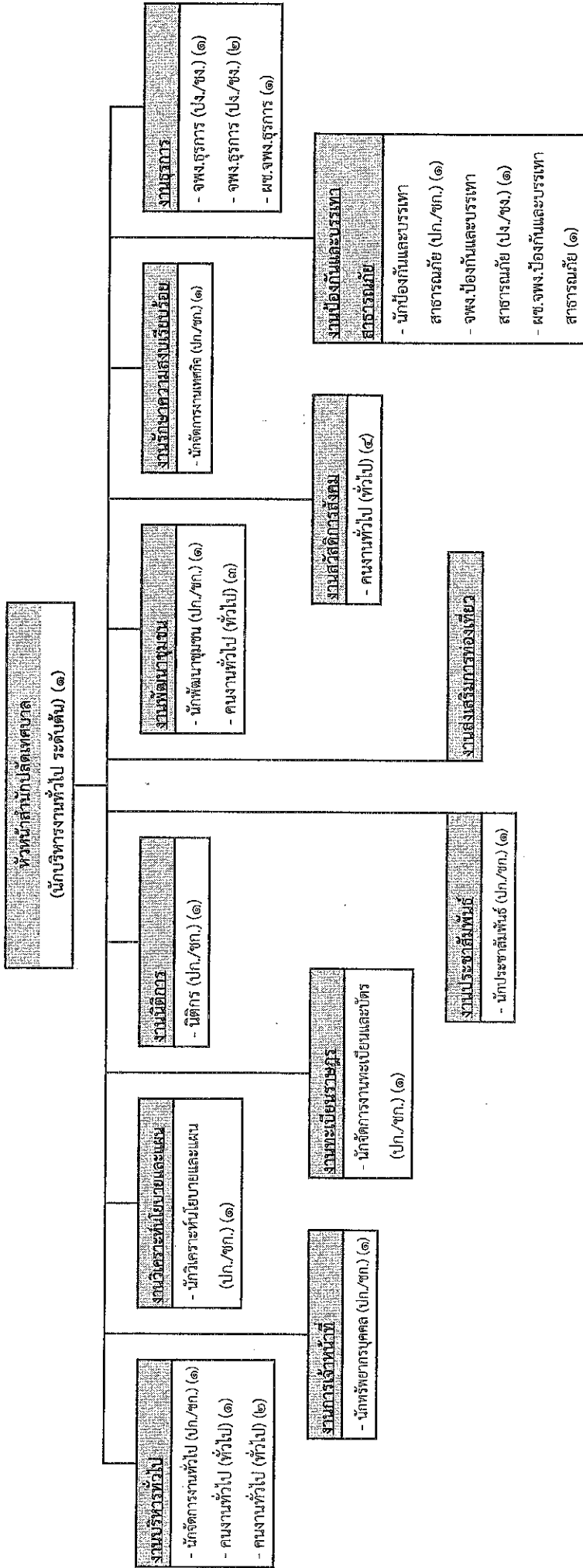

ระดับ	งานบริหารงานทั่วไป		งานวิเคราะห์นโยบายและแผน		งานนิติการ		งานประชาสัมพันธ์		งานทะเบียนราษฎร		งานป้องกันและบรรเทาสาธารณภัย		งานช่าง		งานรักษาความสงบเรียบร้อย		งานสวัสดิการสังคม		งานส่งเสริมการศึกษาศึกษาวิจัย			
	ตำแหน่ง	จำนวน	ตำแหน่ง	จำนวน	ตำแหน่ง	จำนวน	ตำแหน่ง	จำนวน	ตำแหน่ง	จำนวน	ตำแหน่ง	จำนวน	ตำแหน่ง	จำนวน	ตำแหน่ง	จำนวน	ตำแหน่ง	จำนวน	ตำแหน่ง	จำนวน		
ระดับต้น	๑	-	๑	-	๑	-	๑	-	๑	-	๑	-	๑	-	๑	-	๑	-	๑	-	๑	-
ระดับกลาง	๑	-	๑	-	๑	-	๑	-	๑	-	๑	-	๑	-	๑	-	๑	-	๑	-	๑	-
ระดับสูง	๑	-	๑	-	๑	-	๑	-	๑	-	๑	-	๑	-	๑	-	๑	-	๑	-	๑	-
รวม	๑	-	๑	-	๑	-	๑	-	๑	-	๑	-	๑	-	๑	-	๑	-	๑	-	๑	-

โครงสร้างของกองคลัง

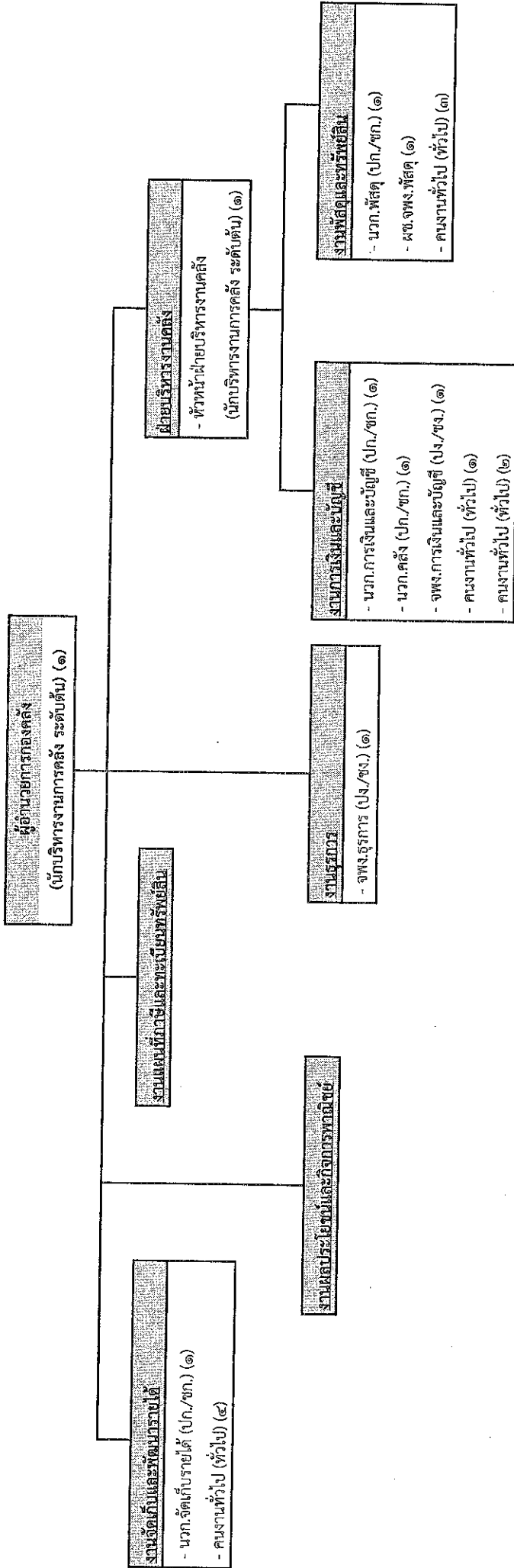

ระดับ	ผู้อำนวยการท้องถิ่น		วิศวกร		ทนาย		ช่าง		พนักงานคลัง		รวม	
	ตำแหน่ง	ว่าง	บก.	ชก.	ทพ.	ชก.	ปง.	ชง.	ออส.	ทั่วไป		
จำนวน	๒	-	๑	๓	-	-	-	๒	-	๑	๔	๑๓

โครงสร้างของกองช่าง

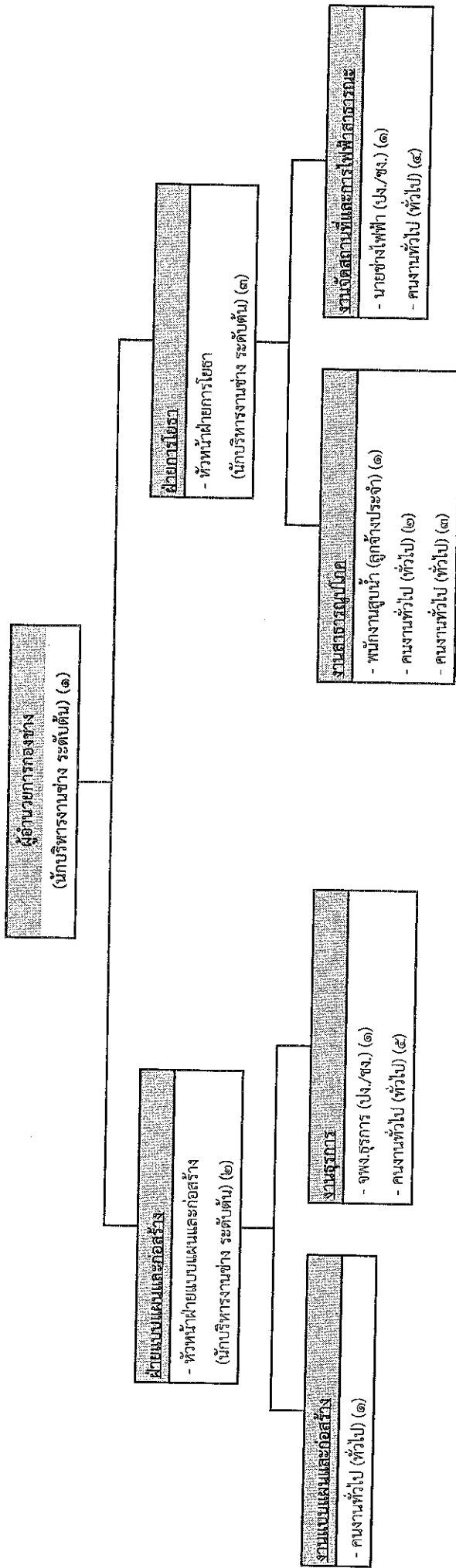

ระดับ	ผู้อำนวยการท้องถิ่น		วิศวกร		ทั่วไป		ลูกจ้างประจำ		พนักงานจ้าง		รวม
	ต้น	สูง	ปศ.	สพ.	ปง.	ชง.	ชง.	อศ.	ภารกิจ	ทั่วไป	
จำนวน	๓	-	-	-	-	๒	-	๑	-	๕	๑๑

โครงสร้างของกองสาธารณสุขและสิ่งแวดล้อม

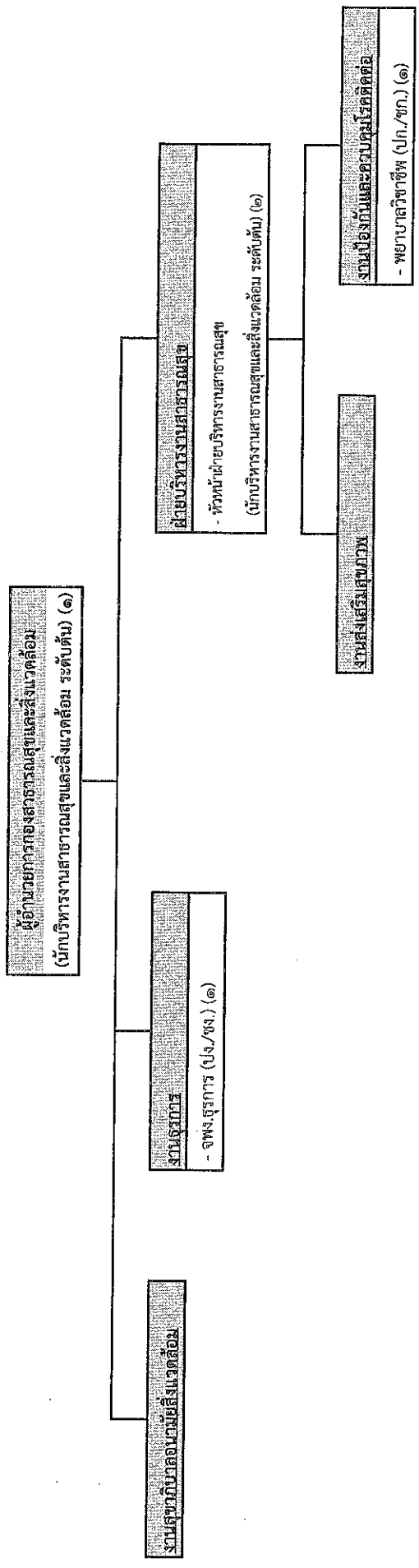

ระดับ	ผู้อำนวยการท้องถิ่น		วิชาการ		ทั่วไป		ปฏิบัติงาน		รวม
	คณ.	สูง	กท.	ชพ.	ชง.	ชค.	การกิจ	ทั่วไป	
จำนวน	๒	-	๑	-	-	๑	-	-	๕

โครงสร้างของกองการศึกษา

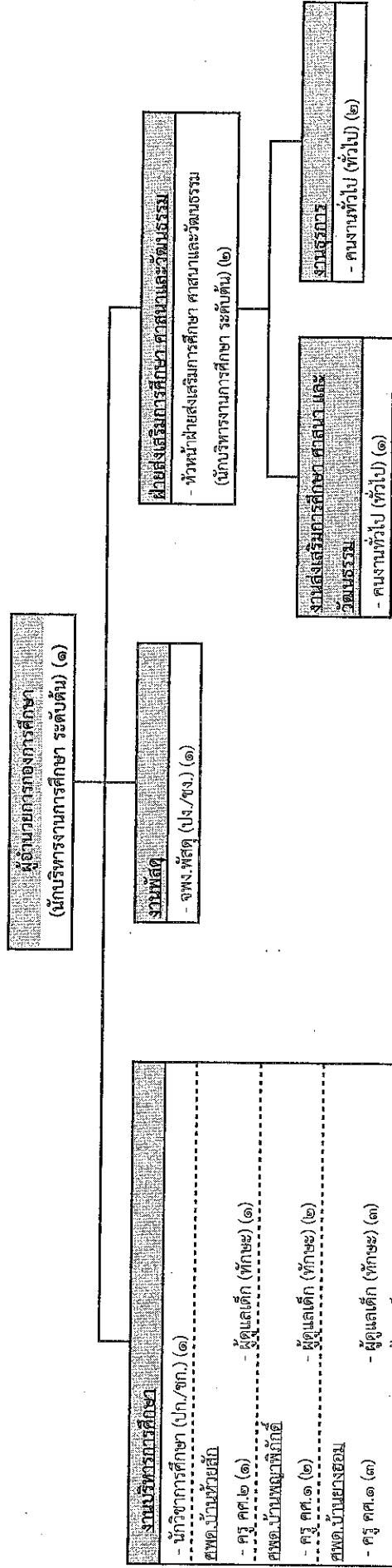

ระดับ	ผู้อำนวยการกองการศึกษา		รองผู้อำนวยการกองการศึกษา		ผู้อำนวยการกองการศึกษา		ผู้อำนวยการกองการศึกษา		ผู้อำนวยการกองการศึกษา		รวม
	ต้น	กลาง	สูง	สูง	ป.ก.	ชก.	ชช.	ชช.	ชช.	ชช.	
จำนวน	๒	-	-	-	-	๑	-	๑	-	-	๒

ระดับ	ผู้อำนวยการกองการศึกษา		รองผู้อำนวยการกองการศึกษา		ผู้อำนวยการกองการศึกษา		ผู้อำนวยการกองการศึกษา		รวม
	ต้น	กลาง	สูง	สูง	ป.ก.	ชก.	ชช.	ชช.	
จำนวน	-	-	-	-	๑	๒	๑	๙	๑๓

โครงสร้างของหน่วยตรวจสอบภายใน

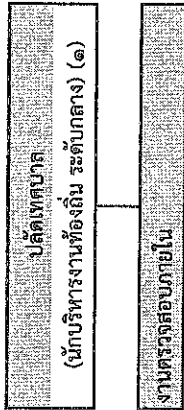

ระดับ	บริหารท้องถิ่น		อำนาจการท้องถิ่น		วิชาการ			ทั่วไป		ลูกจ้างประจำ	พนักงานจ้าง		รวม
	ต้น	กลาง	สูง	กลาง	สูง	ป.ก	ช.พ	ช.อ	ปง		ทง	การกิจ	
จำนวน	-	๑	-	-	-	-	-	-	-	-	-	-	๑

แบบขออนุมัติกำหนดตำแหน่งพนักงานเทศบาลและลูกจ้าง ประจำปีงบประมาณ ๒๕๖๒ (๑)

เทศบาลตำบลยางฮอม อำเภอขุนตาล จังหวัดเชียงใหม่

ลำดับที่	ส่วนราชการ/งาน	ตำแหน่งและ เลขที่ตำแหน่ง	จำนวน	เหตุผลและ ความจำเป็น	อัตราตำแหน่งงานเทศบาล		จำนวนลูกจ้าง		ตำแหน่งนี้อยู่ ในแผนอัตรา กำลัง ๓ ปี หรือไม่ (๑๒) ไม่อยู่	ความเห็น ก.ท.จ. จังหวัด
					ของเทศบาล (ที่มี/ว่าง)	ของส่วนราชการนี้ (ที่มี/ว่าง)	ของส่วนราชการนี้ (ที่มี/ว่าง)	ของงานนี้ (ประจำ/ชั่วคราว)		
๑	กองคลัง (๐๔)/ งานการเงินและบัญชี	(๔)	(๕)	(๖) เนื่องจากเทศบาลตำบลยางฮอม มีงาน การเงินและบัญชีตามแผนโครงสร้างของ กองคลัง ปัจจุบันกองคลังไม่มีตำแหน่ง นักวิชาการเงินและบัญชี แต่มีความต้องการ เจ้าหน้าที่ที่มีความรู้ ความสามารถทาง วิชาการในการทำงาน ปฏิบัติงานเกี่ยวกับ วิชาการเงินและบัญชี ภายใต้งานกำกับ แนะนำ ตรวจสอบ และปฏิบัติงานอื่นตามที่ ได้รับมอบหมาย เพื่อให้องค์กรมี ประสิทธิภาพสูงสุด และให้การดำเนินงาน เป็นไปตามเป้าหมายเกิดผลสัมฤทธิ์ที่กำหนด ก่อให้เกิดประโยชน์สูงสุดต่อประชาชน จึงมีความจำเป็นกำหนดตำแหน่งนักวิชาการ เงินและบัญชีไว้แผนอัตรากำลัง ๓ ปี	(๓) ๔๓/๘	(๔) ๗/๑	(๔) ๒/-	(๑๐) -/๕	(๑๑) -/๒	(๑๓) (๑๓)

(ลงชื่อ) ส.ต.ท.

(จอมชัย ทิพย์ภมโลเสณ)

ปลัดเทศบาลตำบลยางฮอม

(ลงชื่อ)

(นายอำเภอ โพน อโนราช)

นายกเทศมนตรีตำบลยางฮอม

แบบการขออนุมัติเปลี่ยนแปลงเกี่ยวกับตำแหน่งพนักงานเทศบาลและลูกจ้าง ประจำปีงบประมาณ ๒๕๖๒ (๑)

ลำดับที่ (๒)	ส่วนราชการงาน (๓)	ตำแหน่งและ เลขที่ตำแหน่ง (๔)	ขออนุมัติ (๕)	เป็นตำแหน่งและ เลขที่ตำแหน่ง (๖)	ส่วนราชการ (๗)	เหตุผลและ ความจำเป็น (๘)	ตำแหน่งนี้อยู่ในแผน อัตรากี่ถึง ๓ ปี หรือไม่ (๙)	ความเห็น ก.ท.จ. (๑๐)
๑	กองคลัง (๐๔)/ งานการเงินและบัญชี	-	กำหนดเพิ่ม	นักวิชาการเงินและบัญชี ปฏิบัติกร/ชำนาญการ (๑๒-๒-๐๔-๓๒๐๑-๐๐๑)	เดิม	เนื่องจากเทศบาลตำบลยางฮอม มีงาน การเงินและบัญชีติดตามแผนโครงสร้างของ กองคลัง ปัจจุบันกองคลังไม่มีตำแหน่ง นักวิชาการเงินและบัญชี แต่มีความต้องการ เจ้าหน้าที่ที่มีความรู้ ความสามารถทาง วิชาการในการทำงาน ปฏิบัติงานเกี่ยวกับ วิชาการเงินและบัญชี ภายใต้การกำกับ แนะนำ ตรวจสอบ และปฏิบัติงานอื่นตามที่ ได้รับมอบหมาย เพื่อให้องค์กรมี ประสิทธิภาพสูงสุด และให้การทำงาน เป็นไปตามเป้าหมายเกิดผลสัมฤทธิ์ที่กำหนด ก่อให้เกิดประโยชน์สูงสุดต่อประชาชน จึงมีความจำเป็นต้องกำหนดตำแหน่งนักวิชาการ เงินและบัญชีไว้ในแผนอัตรากี่ถึง ๓ ปี	ไม่อยู่	(๑๐)

(ลงชื่อ) ส.ต.ท.



(จอมชัย ทิพย์กมลเสนา)

ปลัดเทศบาลตำบลยางฮอม

(ลงชื่อ)

(นายอำเภอ โพนราษ)

นายกเทศมนตรีตำบลยางฮอม

กรอบอัตราตำแหน่งของงานที่ขออนุมัติ
เทศบาลตำบลยางฮอม อำเภอขุนตาล จังหวัดเชียงราย

ส่วนราชการ กองคลัง มีกรอบตำแหน่ง ดังนี้

ลำดับ ที่	เลขที่ตำแหน่ง	ชื่อตำแหน่ง (๑)	ว่าง/ไม่ว่าง	ขออนุมัติ (๒)	จำนวน	หมายเหตุ
๑	๑๒-๒-๐๔-๒๑๐๒-๐๐๑	ผู้อำนวยการกองคลัง (นักบริหารงานการคลัง)	ว่าง			"อยู่ระหว่างการศึกษาการ บริหารของ ก.ว."
๒	๑๒-๒-๐๔-๒๑๐๒-๐๐๒	หัวหน้าฝ่ายบริหารงานคลัง (นักบริหารงานการคลัง)	ไม่ว่าง			
๓	๑๒-๒-๐๔-๓๒๐๑-๐๐๑	นักวิชาการเงินและบัญชี (ปก./ชก.)	ว่าง	กำหนดเพิ่ม	+๑	
๔	๑๒-๒-๐๔-๓๒๐๒-๐๐๑	นักวิชาการคลัง (ปก./ชก.)	ไม่ว่าง			
๕	๑๒-๒-๐๔-๓๒๐๓-๐๐๑	นักวิชาการจัดเก็บรายได้ (ปก./ชก.)	ไม่ว่าง			
๖	๑๒-๒-๐๔-๓๒๐๔-๐๐๑	นักวิชาการพัสดุ (ปก./ชก.)	ไม่ว่าง			
๗	๑๒-๒-๐๔-๔๑๐๑-๐๐๕	เจ้าพนักงานธุรการ (ปง./ชง.)	ไม่ว่าง			
๘	๑๒-๒-๐๔-๔๒๐๑-๐๐๑	เจ้าพนักงานการเงินและบัญชี (ปง./ชง.)	ไม่ว่าง			
๙	-	ผู้ช่วยเจ้าพนักงานพัสดุ	ไม่ว่าง			
๑๐	-	คนงานทั่วไป	ไม่ว่าง			
๑๑	-	คนงานทั่วไป	ไม่ว่าง			
๑๒	-	คนงานทั่วไป	ไม่ว่าง			
๑๓	-	คนงานทั่วไป	ไม่ว่าง			

(ลงชื่อ) ส.ต.ท.

(จอมชัย ทิพย์กมลเสน)

ปลัดเทศบาลตำบลยางฮอม

(ลงชื่อ)

(นายอำเภอ โอนราช)

นายกเทศมนตรีตำบลยางฮอม

บัญชีแสดงรายการจ่ายหมวดเงินเดือน ค่าจ้างและประโยชน์ตอบแทนอื่นต่องบประมาณรายจ่าย ประจำปีงบประมาณ ๒๕๖๒
เทศบาลตำบลยางฮอม อำเภอขุนตาล จังหวัดเชียงใหม่

รายจ่ายประจำปี		รายจ่าย		รายจ่ายหมวดเงินเดือนและค่าจ้าง										หมายเหตุ
(๑) ก่อนปัจจุบัน ๑ ปี (บาท) (๒๕๖๑)	(๒) ปัจจุบัน (บาท) (๒๕๖๒)	(๓) จำนวนเงิน ที่เพิ่ม (บาท)	(๔) คิดเป็น ร้อยละ	(๕) รายการหมวดเงินเดือน พนักงานเทศบาลสามัญ และวิสามัญ (บาท)	(๖) คิดเป็น ร้อยละ	(๗) รายการหมวด ค่าจ้างประจำ (บาท)	(๘) คิดเป็น ร้อยละ	(๙) รายการหมวด ค่าจ้างชั่วคราว (บาท)	(๑๐) คิดเป็น ร้อยละ	(๑๑) รายการประโยชน์ ตอบแทนอื่น (บาท)	(๑๒) รวมรายจ่ายหมวด เงินเดือน ค่าจ้าง และประโยชน์ ตอบแทนอื่น (บาท)	(๑๓) คิดเป็น ร้อยละ	หมายเหตุ	
๖๔,๐๐๐,๐๐๐.๐๐	๖๔,๙๕๐,๐๐๐.๐๐	๙๕๐,๐๐๐.๐๐	๑.๕๖	๑๐,๘๓๑,๐๒๐.๐๐	๑๖.๖๔	-	-	๒,๓๙๙,๗๖๐.๐๐	๓.๖๙	๒,๓๒๓,๙๕๕.๐๐	๑๕,๕๕๘,๗๖๕.๐๐	๒๓.๙๕		



(ลงชื่อ)

(นางสุทธาธิณี วงศ์ชัย)

หัวหน้าฝ่ายบริหารงานคลัง รักษาการแทน
ผู้อำนวยการกองคลัง



(ลงชื่อ) ส.ต.ท.

(จอมชัย ทิพย์กมลเสนา)

ปลัดเทศบาลตำบลยางฮอม

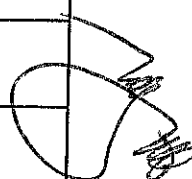

(ลงชื่อ)

(นายอำเภอ โอนราช)

นายกเทศมนตรีตำบลยางฮอม

บัญชีแสดงการคำนวณอัตรากำลังในการขออนุมัติกำหนดตำแหน่ง
ตำแหน่ง นักวิชาการเงินและบัญชี ปฏิบัติการ/ชำนาญการ เลขที่ตำแหน่ง ๑๒-๒-๐๔-๓๒๐๑-๐๐๑
กองคลัง เทศบาลตำบลวังเตยจักษ์ จังหวัดชัยภูมิ

ลำดับที่	ลักษณะงานที่ปฏิบัติ (๒)	เวลาที่ใช้ต่อราย (นาทิต)	ปริมาณงาน (ต่อปี) ปี (๒๕๖๑) (๔)	เวลาทั้งหมดต่อปี (นาทิต) (๕)	จำนวน (๖)
	กองคลัง				
	งานการเงินและบัญชี				
๑	ตรวจสอบการรับ-ส่งเงินตามใบเสร็จรับเงินประจำวันและใบสำคัญสุรูปใบนำส่ง	๕ นาที	๒๓๒ ครั้ง	๑,๑๖๐ นาที	๐.๐๑
๒	ตรวจสอบเช็คส่งจ่าย ให้ถูกต้องตามฎีกาเบิกจ่ายเงิน	๑๐ นาที	๑,๓๕๙ ครั้ง	๑๓,๕๙๐ นาที	๐.๑๖
๓	ตรวจสอบใบรับรองภาษีหัก ณ ที่จ่าย	๕ นาที	๕๗๓ ครั้ง	๒,๘๖๕ นาที	๐.๐๓
๔	ตรวจสอบรายงานสถานะการเงินประจำวัน	๑๐ นาที	๒๓๒ ครั้ง	๒,๓๒๐ นาที	๐.๐๓
๕	ตรวจสอบความถูกต้องของเอกสารประกอบฎีกาเบิกจ่ายเงิน	๑๕ นาที	๑,๓๕๙ ครั้ง	๒๐,๓๘๕ นาที	๐.๒๕
๖	ตรวจสอบสัญญาแม่เงิน	๑๐ นาที	๘๗ ครั้ง	๘๗๐ นาที	๐.๐๑
๗	ตรวจสอบการจัดทำรายงานจัดทำเช็ค	๑๐ นาที	๒๖๖ ครั้ง	๒,๖๖๐ นาที	๐.๐๓
๘	ตรวจสอบการบันทึกบัญชีในสมุดเงินสดรับ	๑๐ นาที	๒๓๒ ครั้ง	๒,๓๒๐ นาที	๐.๐๓
๙	ตรวจสอบการบันทึกบัญชีในสมุดเงินสดจ่าย	๑๐ นาที	๑,๓๓๕ ครั้ง	๑๓,๓๕๐ นาที	๐.๑๖
๑๐	ตรวจสอบทะเบียนเงินรายรับ	๑๕ นาที	๒๓๒ ครั้ง	๓,๔๘๐ นาที	๐.๐๔
๑๑	ตรวจสอบทะเบียนเงินรายจ่าย	๑๕ นาที	๑,๓๕๙ ครั้ง	๒๐,๓๘๕ นาที	๐.๒๕
๑๒	ตรวจสอบการจัดทำบัญชีแยกประเภท	๖๐ นาที	๑๒ ครั้ง	๗๒๐ นาที	๐.๐๑
๑๓	ตรวจสอบการจัดทำใบผ่านบัญชีทั่วไป	๑๕ นาที	๕๘ ครั้ง	๘๗๐ นาที	๐.๐๑
๑๔	ตรวจสอบการจัดทำใบผ่านมาตรฐาน ๑, ๒, ๓	๑๕ นาที	๓๖ ครั้ง	๕๔๐ นาที	๐.๐๑
๑๕	ตรวจสอบการจัดทำรายงานแสดงรายรับ - รายจ่าย และงบดุลองรายเดือน	๖๐ นาที	๑๒ ครั้ง	๗๒๐ นาที	๐.๐๑
๑๖	ตรวจสอบการจัดทำรายงานใช้จ่ายเงินสะสม	๓๐ นาที	๑๒ ครั้ง	๓๖๐ นาที	๐.๐๐

ลำดับที่	ลักษณะงานที่ปฏิบัติ (๒)	เวลาที่ใช้ต่อราย (นาทีย) (๓)	ปริมาณงาน (ต่อปี) ปี (๒๕๖๑) (๔)	เวลาที่หมดต่อปี (นาทีย) (๕)	จำนวน (๖)
๑๗	ตรวจสอบการรายงานเงินอุดหนุนในระบบ e-Plan	๓๐ นาที	๑๒ ครั้ง	๓๖๐ นาที	๐.๐๐
๑๘	ตรวจสอบการรายงานรายจ่ายในระบบ e-Plan	๑๒๐ นาที	๑๒ ครั้ง	๑,๔๔๐ นาที	๐.๐๒
๑๙	ตรวจสอบการรายงานสถานะเงินกู้รายไตรมาส ผ่านระบบ INFO	๑๕ นาที	๔ ครั้ง	๖๐ นาที	๐.๐๐
๒๐	ตรวจสอบการจัดทำรายงานแสดงผลการดำเนินงานรายไตรมาสเสนอผู้บริหาร	๑๒๐ นาที	๔ ครั้ง	๔๘๐ นาที	๐.๐๑
๒๑	รวบรวมและตรวจสอบแผนการรายงานรายไตรมาส	๑๒๐ นาที	๔ ครั้ง	๔๘๐ นาที	๐.๐๑
๒๒	รวบรวมและตรวจสอบผลการรายงานรายไตรมาส	๑๒๐ นาที	๔ ครั้ง	๔๘๐ นาที	๐.๐๑
๒๓	ตรวจสอบการจัดทำรายงานเงินสะสม , ทูลสำรวจเงินสะสม ทุก ๖ เดือน	๓๐ นาที	๒ ครั้ง	๖๐ นาที	๐.๐๐
๒๔	ตรวจสอบงบกระแสเงินสดเงินฝากธนาคาร	๓๐ นาที	๑๒ ครั้ง	๓๖๐ นาที	๐.๐๐
๒๕	จัดทำงบการเงินประจำปี	๑,๔๔๐ นาที	๑ ครั้ง	๑,๔๔๐ นาที	๐.๐๒
๒๖	ปรับปรุงและปิดบัญชีในระบบ e - Laas	๔๘๐ นาที	๑ ครั้ง	๔๘๐ นาที	๐.๐๑
	รวม	๒,๘๐๐	๗,๔๕๒	๙๒,๒๓๕	๑.๑๑

หมายเหตุ การคำนวณอัตราค่าจ้างในการขออนุมัติกำหนดตำแหน่ง นักวิชาการเงินและบัญชี ปฏิบัติการ/ชำนาญการ = ๕๒,๒๓๕ = ๑.๑๑ คน
 เลขที่ตำแหน่ง ๑๒-๒-๐๔-๓๒๐๑-๐๐๑ = ๑,๓๘๐x๖๐ = ๘๒,๘๐๐

(ลงชื่อ) 
 (นางสุทธาธิณี วงศ์ชัย)

หัวหน้าฝ่ายบริหารงานคลัง รักษาราชการแทน
 ผู้อำนวยการกองคลัง

(ลงชื่อ) ส.ต.ท. 
 (จอมชัย ทัพย์กมลเสน)

ปลัดเทศบาลตำบลยางฮอม

(ลงชื่อ)

(นายอำไพณ อโนราช)

นายกเทศมนตรีตำบลยางฮอม

บัญชีแสดงปริมาณย้อนหลัง ๓ ปี เพื่อขออนุมัติกำหนดตำแหน่ง

ตำแหน่ง นักวิชาการเงินและบัญชี ปฏิบัติการ/ชำนาญการ เลขที่ตำแหน่ง ๑๒-๒-๒๔-๓๒๐๑-๐๐๑
กองคลัง เทศบาลตำบลยางหอม อำเภอขุนตาล จังหวัดเชียงราย

ลำดับที่	ลักษณะงานที่ปฏิบัติ	ปีงบประมาณ			หมายเหตุ
		ก่อน ๓ ปี (๒๕๕๗)	ก่อน ๒ ปี (๒๕๖๐)	ก่อน ๑ ปี (๒๕๖๑)	
	กองคลัง				
	งานการเงินและบัญชี				
๑	ตรวจสอบการรับ-ส่งเงินตามใบเสร็จรับเงินประจำวันและใบสำคัญสุรุ่ยใบนำส่ง	๒๐๕ ฉบับ	๒๒๐ ฉบับ	๒๓๒ ครั้ง	
๒	ตรวจสอบเช็คสั่งจ่าย ให้ถูกต้องตามฎีกาเบิกจ่ายเงิน	๑,๒๗๙ ครั้ง	๑,๓๑๐ ครั้ง	๑,๓๕๙ ครั้ง	
๓	ตรวจสอบใบรับรองภาษีหัก ณ ที่จ่าย	๕๕๓ ครั้ง	๕๕๕ ครั้ง	๕๗๓ ครั้ง	
๔	ตรวจสอบรายการงานสถานะการเงินประจำวัน	๒๐๕ ครั้ง	๒๒๐ ครั้ง	๒๓๒ ครั้ง	
๕	ตรวจสอบความถูกต้องของเอกสารประกอบฎีกาเบิกจ่ายเงิน	๑,๒๗๙ ฎีกา	๑,๓๑๐ ฎีกา	๑,๓๕๙ ฎีกา	
๖	ตรวจสอบสัญญาเงิน	๘๐ ครั้ง	๘๙ ครั้ง	๘๗ ครั้ง	
๗	ตรวจสอบการจัดทำรายงานจัดทำเช็ค	๓๑๐ ครั้ง	๓๒๓ ครั้ง	๒๖๖ ครั้ง	
๘	ตรวจสอบการบันทึกบัญชีในสมุดเงินสดรับ	๒๓๗ ครั้ง	๒๒๗ ครั้ง	๒๓๒ ครั้ง	
๙	ตรวจสอบการบันทึกบัญชีในสมุดเงินสดจ่าย	๑,๒๖๐ ครั้ง	๑,๒๙๓ ครั้ง	๑,๓๓๕ ครั้ง	
๑๐	ตรวจสอบทะเบียนเงินรายรับ	๒๓๗ ครั้ง	๒๒๗ ครั้ง	๒๓๒ ครั้ง	
๑๑	ตรวจสอบทะเบียนเงินรายจ่าย	๑,๒๗๙ ครั้ง	๑,๓๑๐ ครั้ง	๑,๓๕๙ ครั้ง	
๑๒	ตรวจสอบการจัดทำบัญชีแยกประเภท	๑๒ ครั้ง	๑๒ ครั้ง	๑๒ ครั้ง	
๑๓	ตรวจสอบการจัดทำใบผ่านบัญชีทั่วไป	๕๕ ครั้ง	๕๖ ครั้ง	๕๘ ครั้ง	
๑๔	ตรวจสอบการจัดทำใบผ่านมาตรฐาน ๑ , ๒ , ๓	๓๖ ครั้ง	๓๖ ครั้ง	๓๖ ครั้ง	
๑๕	ตรวจสอบการจัดทำรายงานแสดงรายรับ - รายจ่าย และงบดุลของรายเดือน	๑๒ ครั้ง	๑๒ ครั้ง	๑๒ ครั้ง	
๑๖	ตรวจสอบการจัดทำรายงานใช้จ่ายเงินสะสม	๑๒ ครั้ง	๑๒ ครั้ง	๑๒ ครั้ง	

ลำดับที่	ลักษณะงานที่ปฏิบัติ	ปีงบประมาณ			หมายเหตุ
		ก่อน ๓ ปี (๒๕๕๙)	ก่อน ๒ ปี (๒๕๖๐)	ก่อน ๑ ปี (๒๕๖๑)	
๑๗	ตรวจสอบการรายงานเงินอุดหนุนในระบบ e-Plan	๑๒ ครั้ง	๑๒ ครั้ง	๑๒ ครั้ง	
๑๘	ตรวจสอบการรายงานรายจ่ายในระบบ e-Plan	๑๒ ครั้ง	๑๒ ครั้ง	๑๒ ครั้ง	
๑๙	ตรวจสอบการรายงานสถานะเงินกู้รายไตรมาส ผ่านระบบ INFO	๔ ครั้ง	๔ ครั้ง	๔ ครั้ง	
๒๐	ตรวจสอบการจัดทำรายงานแสดงผลการดำเนินงานรายไตรมาสเสนอผู้บริหาร	๔ ครั้ง	๔ ครั้ง	๔ ครั้ง	
๒๑	รวบรวมและตรวจสอบแผนการรายงานรายไตรมาส	๔ ครั้ง	๔ ครั้ง	๔ ครั้ง	
๒๒	รวบรวมและตรวจสอบผลการรายงานรายไตรมาส	๔ ครั้ง	๔ ครั้ง	๔ ครั้ง	
๒๓	ตรวจสอบการจัดทำรายงานเงินสะสม, ทุนสำรองเงินสะสม ทุก ๖ เดือน	๒ ครั้ง	๒ ครั้ง	๒ ครั้ง	
๒๔	ตรวจสอบงบกระทบยอดเงินฝากธนาคาร	๑๒ ครั้ง	๑๒ ครั้ง	๑๒ ครั้ง	
๒๕	จัดทำงบการเงินประจำปี	๑ ครั้ง	๑ ครั้ง	๑ ครั้ง	
๒๖	ปรับปรุงและปิดบัญชีในระบบ e - Laas	๑ ครั้ง	๑ ครั้ง	๑ ครั้ง	
	รวม	๗,๐๙๗	๗,๒๖๗	๗,๔๕๒	



(ลงชื่อ)

(นางสุทธาฉิณี วงศ์ชัย)

หัวหน้าฝ่ายบริหารงานคลัง รักษาการการแทน

ผู้อำนวยการกองคลัง



(ลงชื่อ) ส.ต.ท.

(จอมชัย ทิพย์กมลเสนา)

ปลัดเทศบาลตำบลยางฮอม

(ลงชื่อ)

(นายอำเภอ โพน อโนราช)

นายกเทศมนตรีตำบลยางฮอม

ส่วนที่ ๒

ฉบับแก้ไขเพิ่มเติม (ฉบับที่ ๓) พ.ศ. ๒๕๖๒
 กรอบอัตรากำลัง ๓ ปี (รอบปีงบประมาณ พ.ศ. ๒๕๖๑-๒๕๖๓)
 เทศบาลตำบลยางฮอม อำเภอขุนตาล จังหวัดเชียงราย

ลำดับ ที่	ส่วนราชการ/ตำแหน่ง	กรอบ อัตรากำลัง	อัตราตำแหน่งที่คาดว่าจะ ต้องใช้ในช่วงระยะเวลา ๓ ปี ข้างหน้า			อัตรากำลังคน เพิ่ม/ลด			หมายเหตุ	
			เดิม	๒๕๖๑	๒๕๖๒	๒๕๖๓	๒๕๖๑	๒๕๖๒		๒๕๖๓
๑	นักบริหารงานท้องถิ่น ระดับกลาง (ปลัดเทศบาล)	๑	๑	๑	๑	-	-	-		
๒	นักบริหารงานท้องถิ่น ระดับต้น (รองปลัดเทศบาล)	๑	๑	๑	๑	-	-	-		
รวม		๒	๒	๒	๒	-	-	-		
สำนักปลัดเทศบาล (๐๑)										
๓	นักบริหารงานทั่วไป ระดับต้น (หัวหน้าสำนักปลัดเทศบาล)	๑	๑	๑	๑	-	-	-	ว่างเดิม "อยู่ระหว่างการดำเนินการสรรหาของ ก.ท." 17 ต.ค. 2562	
๔	นักจัดการงานทั่วไป (ปก./ชก.)	๑	๑	๑	๑	-	-	-		
๕	นักทรัพยากรบุคคล (ปก./ชก.)	๑	๑	๑	๑	-	-	-		
๖	นักวิเคราะห์นโยบายและแผน (ปก./ชก.)	๑	๑	๑	๑	-	-	-		
๗	นักจัดการงานทะเบียนและบัตร (ปก./ชก.)	๑	๑	๑	๑	-	-	-		
๘	นิติกร (ปก./ชก.)	๑	๑	๑	๑	-	-	-		
๙	นักประชาสัมพันธ์ (ปก./ชก.)	๑	๑	๑	๑	-	-	-		
๑๐	นักพัฒนาชุมชน (ปก./ชก.)	๑	๑	๑	๑	-	-	-		
๑๑	นักจัดการงานเทศกิจ (ปก./ชก.)	๑	๑	๑	๑	-	-	-		
๑๒	นักป้องกันและบรรเทาสาธารณภัย (ปก./ชก.)	๑	๑	๑	๑	-	-	-		
๑๓	เจ้าพนักงานธุรการ (ปง./ชง.)	๒	๒	๒	๒	-	-	-	ว่าง ๑	
๑๔	เจ้าพนักงานป้องกันและบรรเทาสาธารณภัย (ปง./ชง.)	๑	๑	๑	๑	-	-	-		
พนักงานจ้างตามภารกิจ										
๑๕	ผู้ช่วยเจ้าพนักงานธุรการ	๑	๑	๑	๑	-	-	-		
๑๖	ผู้ช่วยเจ้าพนักงานป้องกันและบรรเทาสาธารณภัย	๑	๑	๑	๑	-	-	-		
พนักงานจ้างทั่วไป										
๑๗	คนงานทั่วไป	๔	๔	๔	๔	-	-	-	ว่าง ๑	
รวม		๑๙	๑๙	๑๙	๑๙	-	-	-		
กองคลัง (๐๔)										
๑๘	นักบริหารงานการคลัง ระดับต้น (ผอ.กองคลัง)	๑	๑	๑	๑	-	-	-	ว่าง	
๑๙	นักบริหารงานการคลัง ระดับต้น (หน.ฝ่ายบริหารงานคลัง)	๑	๑	๑	๑	-	-	-	"อยู่ระหว่างการดำเนินการสรรหาของ ก.ท." 17 ต.ค. 2562	
๒๐	นักวิชาการเงินและบัญชี (ปก./ชก.)	-	-	๑	๑	-	+๑	-	กำหนดเพิ่ม ตามมติ ก. ๑๑/๒๕๖๒	
๒๑	นักวิชาการคลัง (ปก./ชก.)	๑	๑	๑	๑	-	-	-		
๒๒	นักวิชาการจัดเก็บรายได้ (ปก./ชก.)	๑	๑	๑	๑	-	-	-		
๒๓	นักวิชาการพัสดุ (ปก./ชก.)	๑	๑	๑	๑	-	-	-		
๒๔	เจ้าพนักงานธุรการ (ปง./ชง.)	๑	๑	๑	๑	-	-	-		
๒๕	เจ้าพนักงานการเงินและบัญชี (ปง./ชง.)	๑	๑	๑	๑	-	-	-		

ลำดับ ที่	ส่วนราชการ/ตำแหน่ง	กรอบ อัตรา กำลัง เดิม	อัตราตำแหน่งที่คาดว่าจะ ต้องใช้ในช่วงระยะเวลา ๓ ปี ข้างหน้า			อัตรากำลังคน เพิ่ม/ทด			หมายเหตุ
			๒๕๖๑	๒๕๖๒	๒๕๖๓	๒๕๖๑	๒๕๖๒	๒๕๖๓	
	พนักงานจ้างตามภารกิจ								
๒๖	ผู้ช่วยเจ้าพนักงานพัสดุ	๑	๑	๑	๑	-	-	-	
	พนักงานจ้างทั่วไป								
๒๗	คนงานทั่วไป	๔	๔	๔	๔	-	-	-	
	รวม	๑๒	๑๒	๑๓	๑๓	-	+๑	-	
	กองช่าง (๐๕)								
๒๘	นักบริหารงานช่าง ระดับต้น (ผอ.กองช่าง)	๑	๑	๑	๑	-	-	-	ว่าง
๒๙	นักบริหารงานช่าง ระดับต้น (หน.แบบแผนและก่อสร้าง)	๑	๑	๑	๑	-	-	-	"อยู่ระหว่างการดำเนินการสรรหาของ ก.ท." 17 ต.ค. 2562
๓๐	นักบริหารงานช่าง ระดับต้น (หน.ฝ่ายการโยธา)	๑	๑	๑	๑	-	-	-	
๓๑	เจ้าพนักงานธุรการ (ปง./ชง.)	๑	๑	๑	๑	-	-	-	
๓๒	นายช่างไฟฟ้า (ปง./ชง.)	๑	๑	๑	๑	-	-	-	
	ลูกจ้างประจำ								
๓๓	พนักงานสูบน้ำ	๑	๑	๑	๑	-	-	-	ว่างให้ยุบ
	พนักงานจ้างทั่วไป								
๓๔	คนงานทั่วไป	๕	๕	๕	๕	-	-	-	ว่าง ๑
	รวม	๑๑	๑๑	๑๑	๑๑	-	-	-	
	กองสาธารณสุขและสิ่งแวดล้อม (๐๖)								
๓๕	นักบริหารงานสาธารณสุขและสิ่งแวดล้อม ระดับต้น (ผอ.กองสาธารณสุขและสิ่งแวดล้อม)	๑	๑	๑	๑	-	-	-	
๓๖	นักบริหารงานสาธารณสุขและสิ่งแวดล้อม ระดับต้น (หน.ฝ่ายบริหารงานสาธารณสุข)	๑	๑	๑	๑	-	-	-	ว่างเดิม
๓๗	พยาบาลวิชาชีพ (ปก./ชก.)	๑	๑	๑	๑	-	-	-	"อยู่ระหว่างการดำเนินการสรรหาของ ก.ท." 17 ต.ค. 2562
๓๘	เจ้าพนักงานธุรการ (ปง./ชง.)	๑	๑	๑	๑	-	-	-	ว่าง
	รวม	๔	๔	๔	๔	-	-	-	
	กองการศึกษา (๐๘)								
๓๙	นักบริหารงานการศึกษา ระดับต้น (ผอ.กองการศึกษา)	๑	๑	๑	๑	-	-	-	
๔๐	นักบริหารงานการศึกษา ระดับต้น (หน.ฝ่ายส่งเสริมการศึกษา ศาสนา และวัฒนธรรม)	๑	๑	๑	๑	-	-	-	ว่างเดิม
๔๑	นักวิชาการศึกษา (ปก./ชก.)	๑	๑	๑	๑	-	-	-	"อยู่ระหว่างการดำเนินการสรรหาของ ก.ท." 17 ต.ค. 2562
๔๒	เจ้าพนักงานพัสดุ (ปง./ชง.)	๑	๑	๑	๑	-	-	-	ว่าง
	พนักงานจ้างทั่วไป								
๔๓	คนงานทั่วไป	๒	๒	๒	๒	-	-	-	
	ศูนย์พัฒนาเด็กเล็กบ้านห้วยลึก								
๔๔	ครู คศ.๒	๑	๑	๑	๑	-	-	-	เปลี่ยนเลขที่ตำแหน่ง ตามมติ ก.บ/๒๕๖๒
	พนักงานจ้างตามภารกิจ								
๔๕	ผู้ดูแลเด็ก (ทักษะ)	๑	๑	๑	๑	-	-	-	มติ ก. ๑๒/๒๕๖๐
									เปลี่ยนชื่อตำแหน่งจาก หัวหน้าศูนย์พัฒนาเด็กเล็ก

ลำดับ ที่	ส่วนราชการ/ตำแหน่ง	กรอบ อัตรา กำลัง เต็ม	อัตราตำแหน่งที่คาดว่าจะ ต้องใช้ในช่วงระยะเวลา ๓ ปี ข้างหน้า			อัตรากำลังคน เพิ่ม/ลด			หมายเหตุ
			๒๕๖๑	๒๕๖๒	๒๕๖๓	๒๕๖๑	๒๕๖๒	๒๕๖๓	
	ศูนย์พัฒนาเด็กเล็กบ้านพญาพิภักดิ์								
๔๖	ครู คศ.๑	๑	๑	๑	๑	-	-	-	ว่าง
	พนักงานจ้างตามภารกิจ								เปลี่ยนเลขที่ตำแหน่ง ตามมติ ก. ๖/๒๕๖๒
๔๗	ผู้ดูแลเด็ก (ทักษะ)	๑	๑	๑	๑	-	-	-	
	ศูนย์พัฒนาเด็กเล็กบ้านยางหอม								
๔๘	ครู คศ.๑	๑	๑	๑	๑	-	-	-	เปลี่ยนเลขที่ตำแหน่ง ตามมติ ก. ๖/๒๕๖๒
	พนักงานจ้างตามภารกิจ								
๔๙	ผู้ดูแลเด็ก (ทักษะ)	๒	๒	๒	๒	-	-	-	
	ศูนย์พัฒนาเด็กเล็กบ้านน้ำแพร่								
๕๐	ครู คศ.๑	๑	๑	๑	๑	-	-	-	เปลี่ยนเลขที่ตำแหน่ง ตามมติ ก. ๖/๒๕๖๒
	พนักงานจ้างตามภารกิจ								
๕๑	ผู้ดูแลเด็ก (ทักษะ)	๑	๑	๑	๑	-	-	-	
	ศูนย์พัฒนาเด็กเล็กบ้านขมภู								
๕๒	ครู คศ.๑	๑	๑	๑	๑	-	-	-	เปลี่ยนเลขที่ตำแหน่ง ตามมติ ก. ๖/๒๕๖๒
	พนักงานจ้างตามภารกิจ								
๕๓	ผู้ดูแลเด็ก (ทักษะ)	๑	๑	๑	๑	-	-	-	
	ศูนย์พัฒนาเด็กเล็กบ้านป่าแดง								
๕๔	ครู คศ.๑	๑	๑	๑	๑	-	-	-	เปลี่ยนเลขที่ตำแหน่ง ตามมติ ก. ๖/๒๕๖๒
	พนักงานจ้างตามภารกิจ								
๕๕	ผู้ดูแลเด็ก (ทักษะ)	๑	๑	๑	๑	-	-	-	
	ศูนย์พัฒนาเด็กเล็กบ้านห้วยหลวงเหนือ								
๕๖	ครู คศ.๑	๑	๑	๑	๑	-	-	-	เปลี่ยนเลขที่ตำแหน่ง ตามมติ ก. ๖/๒๕๖๒
	พนักงานจ้างตามภารกิจ								
๕๗	ผู้ดูแลเด็ก (ทักษะ)	๑	๑	๑	๑	-	-	-	
	ศูนย์พัฒนาเด็กเล็กบ้านป่าบง								
๕๘	ครูผู้ดูแลเด็ก คผช.	๑	๑	๑	๑	-	-	-	ว่าง
	พนักงานจ้างตามภารกิจ								เปลี่ยนเลขที่ตำแหน่ง ตามมติ ก. ๖/๒๕๖๒ ปรับปรุงตำแหน่งจาก ครู คศ.๑ ตามมติ ก. ๗/๒๕๖๒
	ศูนย์พัฒนาเด็กเล็กบ้านทุ่งศรีเกิด								
	พนักงานจ้างตามภารกิจ								
๕๙	ผู้ดูแลเด็ก (ทักษะ)	๑	๑	๑	๑	-	-	-	
	รวม	๒๓	๒๓	๒๓	๒๓	-	-	-	
	รวมทั้งสิ้น	๗๑	๗๑	๗๒	๗๒	-	+๑	-	

(ลงชื่อ) ส.ต.ท.

ผู้ตรวจสอบข้อมูล

(จอมชัย ทิพย์กมลเสน)

ปลัดเทศบาลตำบลยางหอม

(ลงชื่อ)

ผู้รับรองข้อมูล

(นายอำพน โอนราช)

นายกเทศมนตรีตำบลยางหอม

บัญชีรายการค่าใช้จ่ายเงินเดือน ประโยชน์ตอบแทนอื่น และค่าจ้างของข้าราชการหรือพนักงานส่วนท้องถิ่น

ลูกจ้าง และพนักงานจ้าง ที่จ่ายจริง ประจำปีงบประมาณ พ.ศ. 2561

เทศบาลตำบลยางฮอม อำเภอขุนตาล จังหวัดเชียงราย

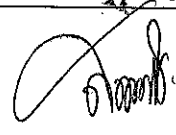
ลำดับที่	รายการ	จ่ายจริง 2561 (เงินอุดหนุนทั่วไป)	จ่ายจริง 2561 (เงินรายได้)
1	เงินเดือน และเงินเพิ่มอื่น ๆ ที่จ่ายควบกับเงินเดือน		
	1) เงินเดือน (ข้าราชการ/พนักงานส่วนท้องถิ่น)	2,223,590.00	7,662,817.00
	2) เงินประจำตำแหน่งของข้าราชการ/พนักงานส่วนท้องถิ่น		295,500.00
	3) เงินเพิ่มอื่น ๆ ที่จ่ายควบกับเงินเดือน เช่น		
	- เงินเพิ่มค่าวิชา (พ.ค.ว.)		
	- เงินเพิ่มพิเศษสำหรับการสู้รบ (พ.ส.ร.)		
	- เงินเพิ่มพิเศษค่าภาษามลายู (พ.ภ.ม.)		
	- เงินเพิ่มค่าครองชีพชั่วคราว (พนักงาน)		166,916.00
	- เงินวิทยฐานะ (พนักงานครูเทศบาล)	17,500.00	
2	ค่าจ้าง/ค่าตอบแทน		
	1) ค่าจ้างประจำ		
	2) ค่าตอบแทนพนักงานจ้าง	1,097,564.00	1,980,160.00
	3) เงินเพิ่มค่าครองชีพชั่วคราว (ลูกจ้างประจำ+พนักงานจ้าง)	89,248.00	183,090.00
3	ค่าตอบแทนที่เป็นสวัสดิการ (ประโยชน์ตอบแทนอื่น)		
	1) เงินสวัสดิการสำหรับการปฏิบัติงานประจำสำนักงาน ในพื้นที่พิเศษ (สปพ.)		
	2) เงินค่าตอบแทนพิเศษรายเดือนให้แก่เจ้าหน้าที่ผู้ปฏิบัติงาน ในพื้นที่จังหวัดชายแดนภาคใต้		
	3) เงินสวัสดิการเกี่ยวกับการศึกษาบุตร รวมถึงเงินทุน สนับสนุนการศึกษาแก่บุตรข้าราชการและลูกจ้างประจำ ของกรุงเทพมหานครและข้าราชการครูกรุงเทพมหานคร	8,450.00	60,400.00
	4) เงินสวัสดิการเกี่ยวกับการรักษาพยาบาล	สำเนาถูกต้อง	
	5) เงินค่าตอบแทนผู้ปฏิบัติงานด้านความเจ็บป่วยนอกเวลา ราชการและในวันหยุดราชการเฉพาะสำหรับข้าราชการ หรือพนักงานส่วนท้องถิ่น ลูกจ้างและพนักงานจ้าง (แพทย์ พยาบาล ทันตแพทย์ ฯลฯ)		
	6) เงินเพิ่มพิเศษสำหรับบุคลากรทางการแพทย์และสาธารณสุข สำหรับแพทย์ ทันตแพทย์ และเภสัชกรที่ไม่ปฏิบัติเวชปฏิบัติส่วนตัว	หัวหน้าฝ่ายบริหารงานคลัง ศึกษาราชการแทน ผู้อำนวยการกองคลัง	
	7) ค่าเช่าบ้าน		355,800.00
	8) เงินค่าทำขวัญข้าราชการหรือพนักงานส่วนท้องถิ่น ลูกจ้างและ พนักงานจ้างซึ่งได้รับอันตรายหรือเจ็บป่วยเพราะการปฏิบัติงาน ในหน้าที่		

รายการ	จ่ายจริง 2561 (เงินอุดหนุนทั่วไป)	จ่ายจริง 2561 (เงินรายได้)
9) เงินเกี่ยวกับศพข้าราชการ หรือพนักงานส่วนท้องถิ่น ลูกจ้าง และพนักงานจ้าง ซึ่งถึงแก่ความตายในระหว่างเดินทางไปราชการ		
10) เงินบำเหน็จลูกจ้างประจำ		
11) เงินช่วยเหลือค่าครองชีพผู้รับบำนาญของข้าราชการ หรือพนักงานส่วนท้องถิ่นที่มีใช้ตำแหน่งครู (ชคบ.) รวมถึงเงินช่วยเหลือรายเดือนผู้รับบำนาญ ซึ่งลาออกจากราชการก่อนเกษียณอายุของกรุงเทพมหานคร (ชรบ.)		
12) เงินสมทบกองทุนประกันสังคม	59,328.00	107,904.00
13) เงินสมทบกองทุนบำเหน็จบำนาญข้าราชการส่วนท้องถิ่น (ก.บ.ท.)		500,000.00
14) เงินสมทบกองทุนบำเหน็จบำนาญข้าราชการกรุงเทพมหานคร		
15) บำเหน็จความชอบค่าทดแทน และการช่วยเหลือเจ้าหน้าที่และประชาชนผู้ปฏิบัติหน้าที่ราชการหรือช่วยราชการเนื่องในการป้องกันอธิปไตยและรักษาความสงบเรียบร้อยของประเทศ		
16) เงินประโยชน์ตอบแทนอื่นเป็นกรณีพิเศษอันมีลักษณะเป็นเงินรางวัลประจำปีแก่ข้าราชการ หรือพนักงานส่วนท้องถิ่น ลูกจ้าง และพนักงานจ้าง		1,066,519.00
17) ทุนการศึกษา		
18) เงินเกษียณอายุก่อนกำหนด		
รวมภาระค่าใช้จ่ายจริง	3,495,680.00	12,379,106.00
งบประมาณรายจ่ายประจำปี พ.ศ 2561 และฉบับเพิ่มเติม		64,000,000.00
คิดเป็นร้อยละ (1)*100		19.34

(2)

**หมายเหตุ กรณีปี 2561 มีการปรับเพิ่มอัตราเงินเดือนหรือเงินค่าครองชีพ แต่มีการเบิกจ่ายภายหลังปี 2561 หรือจ่ายขาดเงินสะสมก็ให้นำมาคำนวณเป็นภาระค่าใช้จ่ายของปีงบประมาณ พ.ศ 2561 ด้วย

(ลงชื่อ) 
 (นางสุทธาธิณี วงศ์ชัย)
 หัวหน้าฝ่ายบริหารงานคลัง รักษาราชการแทน
 ผู้อำนวยการกองคลัง

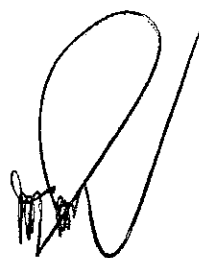
(ลงชื่อ) 
 (นายอำเภอ โอนราช)
 นายกเทศมนตรีตำบลยางฮ่อม

(ลงชื่อ) ส.ต.ท. 
 (จอมชัย ทิพย์กมลเสน)
 ปลัดเทศบาลตำบลยางฮ่อม

ผู้ตรวจสอบข้อมูล

สำเนาถูกต้อง

(นางสุทธาธิณี วงศ์ชัย)
 หัวหน้าฝ่ายบริหารงานคลัง รักษาราชการแทน
 ผู้อำนวยการกองคลัง

ผู้รับรองข้อมูล



ประกาศเทศบาลตำบลยางฮอม
เรื่อง ประกาศใช้เทศบัญญัติงบประมาณรายจ่าย ประจำปีงบประมาณ พ.ศ.๒๕๖๑

ตามที่ สภาเทศบาลตำบลยางฮอม ได้มีมติเห็นชอบให้เทศบาลตำบลยางฮอม
ตราเทศบัญญัติงบประมาณรายจ่ายประจำปีงบประมาณ พ.ศ.๒๕๖๑ ในคราวประชุมสภาเทศบาลตำบล
ยางฮอม สมัยประชุมสามัญที่ ๓/๒๕๖๐ ครั้งที่ ๒ เมื่อวันที่ ๑๕ สิงหาคม ๒๕๖๐ และสมัยประชุมสามัญที่
๓/๒๕๖๐ ครั้งที่ ๓ ในวันที่ ๒๓ สิงหาคม ๒๕๖๐ และนายอำเภอขุนตาล ได้พิจารณาให้ความเห็นชอบ
ร่างเทศบัญญัติงบประมาณรายจ่ายประจำปีงบประมาณ พ.ศ.๒๕๖๐ ของเทศบาลตำบลยางฮอม
เมื่อวันที่ ๑๕ กันยายน ๒๕๖๐ ตามคำสั่งจังหวัดเชียงราย ที่ ๓๖๖๒/๒๕๕๘ ลงวันที่ ๖ ตุลาคม ๒๕๕๘
เรื่อง การมอบอำนาจของผู้ว่าราชการจังหวัดให้รองผู้ว่าราชการจังหวัด ปลัดจังหวัด หัวหน้าส่วนราชการ
ประจำจังหวัด และนายอำเภอ ปฏิบัติราชการแทน ข้อ ๓.๗ ((ภาคผนวก ข. ลำดับที่ ๔๒) อำเภอขุนตาล
ได้แจ้งการดำเนินการดังกล่าวให้เทศบาลตำบลยางฮอมแล้ว ตามหนังสือที่ ขร ๐๐๒๓.๗/๒๑๒๕
ลงวันที่ ๑๙ กันยายน ๒๕๖๐ นั้น

เทศบาลตำบลยางฮอม จึงอาศัยอำนาจตามความแห่งพระราชบัญญัติเทศบาล พ.ศ.๒๕๙๖
(แก้ไขเพิ่มเติม (ฉบับที่ ๑๓)พ.ศ.๒๕๕๒) มาตรา ๖๒ วรรคสาม ประกาศใช้เทศบัญญัติงบประมาณรายจ่าย
ประจำปีงบประมาณ พ.ศ.๒๕๖๑ ทั้งนี้ ตั้งแต่วันที่ ๑ ตุลาคม พ.ศ.๒๕๖๐ เป็นต้นไป

จึงประกาศมาให้ทราบโดยทั่วกัน

ประกาศ ณ วันที่ ๒๑ เดือน กันยายน พ.ศ. ๒๕๖๐

(ลงชื่อ)

(นายอำเภอ โอนราช)
นายกเทศมนตรีตำบลยางฮอม

สำเนาถูกต้อง

(นางสาวกชพร หลักคำ)
นักวิเคราะห์นโยบายและแผนชำนาญการ

คำแถลงงบประมาณ
ประกอบงบประมาณรายจ่ายประจำปีงบประมาณ พ.ศ. 2561

ท่านประธานสภา และสมาชิกสภาเทศบาลตำบลยางฮอม

บัดนี้ถึงเวลาที่คณะผู้บริหารของเทศบาลตำบลยางฮอม จะได้เสนอร่างเทศบัญญัติ งบประมาณรายจ่ายประจำปีต่อสภาเทศบาลตำบลยางฮอมอีกครั้งหนึ่ง ฉะนั้น ในโอกาสนี้ คณะผู้บริหารเทศบาลตำบลยางฮอมจึงขอชี้แจงให้ท่านประธานและสมาชิกทุกท่านได้ทราบถึงสถานะการคลังตลอดจนหลักการและแนวนโยบายการดำเนินการ ในปีงบประมาณ พ.ศ. 2561 ดังต่อไปนี้

1. สถานะการคลัง

1.1 งบประมาณรายจ่ายทั่วไป

ในปีงบประมาณ พ.ศ.2560 ณ วันที่ 24 สิงหาคม พ.ศ.2560 องค์กรปกครองส่วนท้องถิ่นมีสถานะการเงิน ดังนี้

1.1.1 เงินฝากธนาคาร จำนวน 50,368,423.58 บาท

1.1.2 เงินสะสม จำนวน 17,963,826.72 บาท

1.1.3 เงินทุนสำรองเงินสะสม จำนวน 22,753,763.45 บาท

1.1.4 รายการที่ได้กันเงินไว้แบบก่อนนี้ผูกพันและยังไม่ได้เบิกจ่าย จำนวน 0 โครงการ รวม 0.00 บาท

1.1.5 รายการที่ได้กันเงินไว้โดยยังไม่ได้ก่อนนี้ผูกพัน จำนวน 0 โครงการ รวม 0.00 บาท

1.2 เงินกู้คงค้าง จำนวน 0.00 บาท

2. การบริหารงบประมาณ ในปีงบประมาณ 2560 ณ วันที่ 24 สิงหาคม พ.ศ.2560

(1) รายรับจริง จำนวน 58,588,702.99 บาท ประกอบด้วย

หมวดภาษีอากร	จำนวน	524,835.40	บาท
หมวดค่าธรรมเนียม ค่าปรับ และใบอนุญาต	จำนวน	846,372.50	บาท
หมวดรายได้จากทรัพย์สิน	จำนวน	317,795.71	บาท
หมวดรายได้จากสาธารณูปโภคและการพาณิชย์	จำนวน	0.00	บาท
หมวดรายได้เบ็ดเตล็ด	จำนวน	81,578.00	บาท
หมวดรายได้จากทุน	จำนวน	0.00	บาท
หมวดภาษีจัดสรร	จำนวน	17,840,199.88	บาท
หมวดเงินอุดหนุนทั่วไป	จำนวน	38,977,921.50	บาท

(2) เงินอุดหนุนที่รัฐบาลให้โดยระบุวัตถุประสงค์ จำนวน 112,053.80 บาท

(3) รายจ่ายจริง จำนวน 44,778,818.14 บาท ประกอบด้วย

งบกลาง	จำนวน	17,401,213.35	บาท
งบบุคลากร	จำนวน	13,751,426.00	บาท
งบดำเนินงาน	จำนวน	7,936,757.47	บาท
งบลงทุน	จำนวน	3,143,381.32	บาท
งบรายจ่ายอื่น	จำนวน	0.00	บาท
งบเงินอุดหนุน	จำนวน	2,546,040.00	บาท

(4) รายจ่ายที่จ่ายจากเงินอุดหนุนที่รัฐบาลให้โดยระบุวัตถุประสงค์ จำนวน 119,953.80 บาท

(5) รายจ่ายที่จ่ายจากเงินสะสม จำนวน 4,106,600.00 บาท

(6) รายจ่ายที่จ่ายจากเงินทุนสำรองเงินสะสม 0.00 บาท

สำเนาถูกต้อง

๗๗

(นางสาวกชพร หลักคำ)

นักวิเคราะห์นโยบายและแผนชำนาญการ

ค่าเฉลี่ยงบประมาณ
ประจำปีงบประมาณ พ.ศ. 2561
เทศบาลตำบลยางซอม
อำเภอขนตา จังหวัดชัยภูมิ

รายได้จัดเก็บเอง	รายรับจริง ปี 2559	ประมาณการ ปี 2560	ประมาณการ ปี 2561
หมวดภาษีอากร	441,670.45	421,000.00	480,000.00
หมวดค่าธรรมเนียม ค่าปรับ และใบอนุญาต	137,575.90	77,700.00	154,500.00
หมวดรายได้จากทรัพย์สิน	429,831.66	480,000.00	300,000.00
หมวดรายได้จากสาธารณูปโภคและการพาณิชย์	0.00	0.00	0.00
หมวดรายได้เบ็ดเตล็ด	129,272.00	242,800.00	125,500.00
หมวดรายได้จากทุน	0.00	0.00	0.00
รวมรายได้จัดเก็บเอง	1,138,350.01	1,221,500.00	1,060,000.00
รายได้ที่รัฐบาลเก็บแล้วจัดสรรให้องค์กรปกครองส่วนท้องถิ่น			
หมวดภาษีจัดสรร	23,575,157.84	23,325,000.00	23,940,000.00
รวมรายได้ที่รัฐบาลเก็บแล้วจัดสรรให้องค์กรปกครองส่วนท้องถิ่น	23,575,157.84	23,325,000.00	23,940,000.00
รายได้ที่รัฐบาลอุดหนุนให้องค์กรปกครองส่วนท้องถิ่น			
หมวดเงินอุดหนุนทั่วไป	16,639,203.00	39,183,500.00	39,000,000.00
รวมรายได้ที่รัฐบาลอุดหนุนให้องค์กรปกครองส่วนท้องถิ่น	16,639,203.00	39,183,500.00	39,000,000.00
รวม	41,352,710.85	63,730,000.00	64,000,000.00

สำเนาถูกต้อง



(นางสาวกชพร หลีกคำ)

นักวิเคราะห์นโยบายและแผนชำนาญการ

คำแถลงงบประมาณ
ประกอบงบประมาณรายจ่ายประจำปีงบประมาณ พ.ศ. 2561

รายจ่าย	รายจ่ายจริงปี 2559	ประมาณการ ปี 2560	ประมาณการ ปี 2561
จ่ายจากงบประมาณ			
งบกลาง	2,312,621.02	21,202,885.00	22,934,818.00
งบบุคลากร	11,148,401.00	19,471,500.00	19,623,000.00
งบดำเนินงาน	6,061,487.88	12,146,771.00	10,232,432.00
งบลงทุน	2,206,625.00	6,535,844.00	8,334,750.00
งบรายจ่ายอื่น	0.00	12,000.00	12,000.00
งบเงินอุดหนุน	3,366,625.39	4,361,000.00	2,863,000.00
รวมจ่ายจากงบประมาณ	25,095,760.29	63,730,000.00	64,000,000.00
รวม	25,095,760.29	63,730,000.00	64,000,000.00

สำเนาถูกต้อง

(นางสาวกชพร หลักคำ)
นักวิเคราะห์นโยบายและแผนชำนาญการ

เทศบัญญัติ

งบประมาณรายจ่าย ประจำปีงบประมาณ พ.ศ. 2561

เทศบาลตำบลยางฮอม

อำเภอขุนตาล จังหวัดเชียงราย

โดยที่เป็นการสมควรตั้งงบประมาณรายจ่ายประจำปีงบประมาณ พ.ศ. 2561 อาศัยอำนาจตามความในพระราชบัญญัติเทศบาล พ.ศ.2496 (แก้ไขเพิ่มเติม(ฉบับที่ 13)พ.ศ.2552) มาตรา 62 จึงตราเทศบัญญัติขึ้นไว้โดยความเห็นชอบของสภาเทศบาลตำบลยางฮอม และโดยเห็นชอบของผู้ว่าราชการจังหวัดเชียงราย

- ข้อ 1. เทศบัญญัติ นี้เรียกว่า เทศบัญญัติงบประมาณรายจ่ายประจำปีงบประมาณ พ.ศ. 2561
- ข้อ 2. เทศบัญญัติ นี้ให้ใช้บังคับตั้งแต่วันที่ 1 ตุลาคม พ.ศ. 2560 เป็นต้นไป
- ข้อ 3. งบประมาณรายจ่ายประจำปีงบประมาณ พ.ศ. 2561 เป็นจำนวนรวมทั้งสิ้น 64,000,000 บาท
- ข้อ 4. งบประมาณรายจ่ายทั่วไป จ่ายจากรายได้จัดเก็บเอง หมวดภาษีจัดสรร และหมวดเงินอุดหนุนทั่วไป เป็นจำนวนรวมทั้งสิ้น 64,000,000 บาท โดยแยกรายละเอียดตามแผนงานได้ดังนี้

แผนงาน	ยอดรวม
ด้านบริหารทั่วไป	
แผนงานบริหารงานทั่วไป	15,244,180
แผนงานการรักษาความสงบภายใน	82,000
ด้านบริการชุมชนและสังคม	
แผนงานการศึกษา	11,425,242
แผนงานสาธารณสุข	2,585,380
แผนงานเคหะและชุมชน	11,281,380
แผนงานสร้างเสริมความเข้มแข็งของชุมชน	169,000
แผนงานการศาสนาวัฒนธรรมและนันทนาการ	268,000
ด้านการเศรษฐกิจ	
แผนงานการเกษตร	10,000
ด้านการดำเนินงานอื่น	
แผนงานงบกลาง	22,934,818
งบประมาณรายจ่ายทั้งสิ้น	64,000,000

ข้อ 5. งบประมาณรายจ่ายเฉพาะการ จ่ายจากรายได้ เป็นจำนวนรวมทั้งสิ้น 0 บาท ดังนี้

งบ	ยอดรวม
รวมรายจ่าย	0

ข้อ 6. ให้นายกเทศมนตรีตำบลยางฮอมปฏิบัติการเบิกจ่ายเงินงบประมาณที่ได้รับอนุมัติให้เป็นไปตามระเบียบการเบิกจ่ายเงินของเทศบาลตำบล

สำเนาถูกต้อง

(นางสาวกชพร หลักคำ)
นักวิเคราะห์นโยบายและแผนชำนาญการ

ข้อ 7. ให้นายกเทศมนตรีตำบลยางซอมมีหน้าที่รักษาการให้เป็นที่เรียบร้อยต่อไปตามบัญญัตินี้

ประกาศ ณ วันที่ 21 ก.ย. 2560

(ลงนาม)

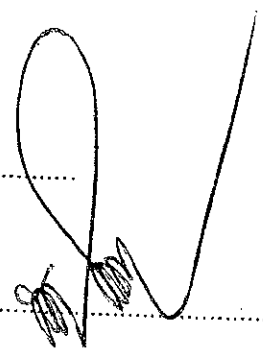

(นายอำเภอ โอนราช)

ตำแหน่ง นายกเทศมนตรีตำบลยางซอม

เห็นชอบ

(ลงนาม)



(นายอิฐพงศ์ ทาแกง)

ตำแหน่ง นายอำเภอขุนตาล ปฏิบัติราชการแทน ผู้ว่าราชการจังหวัด
เชียงราย

15 ก.ย. 2560

สำเนาถูกต้อง

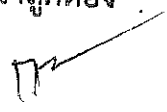

(นางสาวกชพร หลีกคำ)

นักวิเคราะห์นโยบายและแผนชำนาญการ

บัญชีค่าใช้จ่ายเงินเดือน ค่าจ้าง ประโยชน์ตอบแทนอื่น
 บัญชีค่าใช้จ่ายเงินเดือน ค่าจ้าง ค่าตอบแทน และประโยชน์ตอบแทนอื่น
 ของพนักงานส่วนท้องถิ่น ลูกจ้าง และพนักงานจ้าง
 ที่ตั้งจ่ายในงบประมาณรายจ่าย ประจำปีงบประมาณ ๒๕๖๒
 เทศบาลตำบลยางฮ่อม อำเภอนากลาง จังหวัดเชียงราย

ลำดับ ที่	รายการ	ตั้งจ่ายปีงบประมาณ ๒๕๖๒ (เงินรายได้)	ตั้งจ่ายปีงบประมาณ ๒๕๖๒ (เงินอุดหนุนทั่วไป)
๑	เงินเดือนและเงินเพิ่มอื่นๆ ที่จ่ายควบกับเงินเดือน		
	๑) เงินเดือน (ข้าราชการ/พนักงานส่วนท้องถิ่น)	๑๐,๘๓๑,๐๒๐	๒,๔๓๑,๓๒๐
	๒) เงินประจำตำแหน่งของข้าราชการ/พนักงานส่วนท้องถิ่น	๔๖๘,๐๐๐	-
	๓) เงินเพิ่มอื่นๆที่จ่ายควบกับเงินเดือน เช่น		
	- เงินเพิ่มค่าวิชาชีพ (พ.ค.ว.)	-	-
	- เงินเพิ่มพิเศษสำหรับการสูบบุหรี่ (พ.ส.ร.)	-	-
	- เงินเพิ่มพิเศษค่าภาษามลายู (พ.ภ.ม.)	-	-
	- เงินเพิ่มค่าครองชีพชั่วคราว (พนักงานส่วนท้องถิ่น)	๗๕,๗๘๐	-
	- เงินค่าตอบแทนสำหรับตำแหน่งที่มีเหตุพิเศษของผู้ปฏิบัติงานด้านกฎหมาย (พ.ต.ก.) ตำแหน่งนิติกร (พนักงานส่วนท้องถิ่น)	๕๕,๐๐๐	-
	- เงินค่าตอบแทนสำหรับตำแหน่งที่มีเหตุพิเศษของผู้ปฏิบัติงานด้านการสาธารณสุข (พ.ต.ส.) ตำแหน่งพยาบาลวิชาชีพ (พนักงานส่วนท้องถิ่น)	๑๒,๐๐๐	-
	- เงินค่าตอบแทนรายเดือน สำหรับปลัดเทศบาล	๘๔,๐๐๐	-
	- เงินค่าวิทยฐานะชำนาญการ สำหรับครูชำนาญการ	-	๔๒,๐๐๐
๒	ค่าจ้าง/ค่าตอบแทน		
	๑) เงินค่าจ้างประจำ	-	-
	๒) ค่าตอบแทนพนักงานจ้าง	๒,๓๙๙,๗๖๐	๑,๐๑๕,๒๐๐
	๓) เงินเพิ่มค่าครองชีพชั่วคราว (ลูกจ้างประจำ+พนักงานจ้าง)	๑๙๔,๒๒๐	๒๑๖,๐๐๐
๓	ค่าตอบแทนที่เป็นสวัสดิการ (ประโยชน์ตอบแทนอื่น)		
	๑) เงินสวัสดิการสำหรับการปฏิบัติงานประจำสำนักงานในพื้นที่พิเศษ (สปพ.)	-	-
	๒) เงินค่าตอบแทนพิเศษรายเดือนให้แก่เจ้าหน้าที่ผู้ปฏิบัติงานในพื้นที่จังหวัดชายแดนภาคใต้	-	-
	๓) เงินสวัสดิการเกี่ยวกับการศึกษาบุตร รวมถึงเงินทุนสนับสนุนการศึกษาแก่บุตรข้าราชการและลูกจ้างประจำของกรุงเทพมหานคร และข้าราชการครูกรุงเทพมหานคร	๑๒๙,๕๐๐	๕๙,๐๐๐
	๔) เงินสวัสดิการเกี่ยวกับการรักษาพยาบาล	-	สำเนาถูกต้อง
	๕) เงินตอบแทนผู้ปฏิบัติงานด้านความเจ็บป่วยนอกเวลาราชการ และในวันหยุดราชการ เฉพาะสำหรับข้าราชการหรือพนักงานส่วนท้องถิ่น ลูกจ้างและพนักงานจ้าง (แพทย์ พยาบาล ทันตแพทย์ ฯลฯ)	-	(นางสาวกษพร หลักคำ) นักวิเคราะห์นโยบายและแผนชำนาญการ
	๖) เงินเพิ่มพิเศษสำหรับบุคลากรทางการแพทย์และสาธารณสุขสำหรับแพทย์ ทันตแพทย์ และเภสัชกรที่ไม่ปฏิบัติเวชปฏิบัติส่วนตัว	-	-

ลำดับ ที่	รายการ	ตั้งจ่ายปีงบประมาณ ๒๕๖๒ (เงินรายได้)	ตั้งจ่ายปีงบประมาณ ๒๕๖๒ (เงินอุดหนุนทั่วไป)
๗)	ค่าเช่าบ้าน	๔๒๓,๖๐๐	-
๘)	เงินทำขวัญข้าราชการหรือพนักงานส่วนท้องถิ่น ลูกจ้างและพนักงานจ้าง ซึ่งได้รับอันตรายหรือเจ็บป่วยเพราะการปฏิบัติงานในหน้าที่	-	-
๙)	เงินเกี่ยวกับศพข้าราชการหรือพนักงานส่วนท้องถิ่น ลูกจ้างและ พนักงานจ้าง ซึ่งถึงแก่ความตายในระหว่างเดินทางไปราชการ	๑๐๐,๐๐๐	-
๑๐)	บำเหน็จลูกจ้างประจำ	-	-
๑๑)	เงินช่วยเหลือค่าครองชีพผู้รับบำนาญข้าราชการหรือพนักงานส่วนท้องถิ่น ที่ไม่มีใช้ตำแหน่งครู (ชคบ.) รวมถึงเงินช่วยเหลือรายเดือนผู้รับบำนาญซึ่งลาออก จากราชการก่อนเกษียณอายุของกรุงเทพมหานคร (ชรบ.)	-	-
๑๒)	เงินสมทบกองทุนประกันสังคม	๑๒๙,๖๙๙	๖๑,๕๖๐
๑๓)	เงินสมทบกองทุนบำเหน็จบำนาญข้าราชการส่วนท้องถิ่น (ก.บ.ท.)	๕๐๗,๑๘๖	-
๑๔)	เงินสมทบกองทุนบำเหน็จบำนาญข้าราชการกรุงเทพมหานคร	-	-
๑๕)	บำเหน็จความชอบค่าทดแทน และการช่วยเหลือเจ้าหน้าที่ และประชาชน ผู้ปฏิบัติหน้าที่ราชการ เนื่องในการป้องกันอธิปไตย และรักษาความสงบเรียบร้อยของประเทศ	-	-
๑๖)	เงินประโยชน์ตอบแทนอื่นเป็นกรณีพิเศษอันมีลักษณะเป็นเงินรางวัล ประจำปีแก่ข้าราชการ หรือพนักงานส่วนท้องถิ่น ลูกจ้าง และพนักงานจ้าง	๑๕๐,๐๐๐	-
๑๗)	ทุนการศึกษา	-	-
๑๘)	เงินเกษียณอายุก่อนกำหนด	-	-
	รวมทั้งสิ้น	๑๕,๕๕๘,๗๖๕	๓,๘๒๕,๐๘๐
	งบประมาณรายจ่าย ที่ตั้งจ่ายประจำปี ๒๕๖๒	๖๔,๙๕๐,๐๐๐	๖๔,๙๕๐,๐๐๐
	คิดเป็นร้อยละ	๒๓.๙๕	๕.๘๙

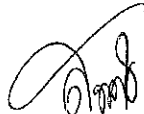
(ลงชื่อ) 
(นางสุทธาธิณี วงศ์ชัย)
หัวหน้าฝ่ายบริหารงานคลัง รักษาราชการแทน
ผู้อำนวยการกองคลัง

ผู้กรอกข้อมูล

(ลงชื่อ) ส.ต.ท. 

(จอมชัย ทิพย์กมลเสน)

ปลัดเทศบาลตำบลยางฮอม

ผู้ตรวจสอบข้อมูล

(ลงชื่อ) 

(นายอำเภอ โนราช)

นายกเทศมนตรีตำบลยางฮอม

ผู้รับรองข้อมูล

สำเนาถูกต้อง

(นางสาวกชพร หลีกคำ)
นักวิเคราะห์นโยบายและแผนชำนาญการ



ประกาศเทศบาลตำบลยางฮอม
เรื่อง ประกาศใช้เทศบัญญัติงบประมาณรายจ่าย ประจำปีงบประมาณ พ.ศ.๒๕๖๒

ตามที่สภาเทศบาลตำบลยางฮอม ได้มีมติเห็นชอบให้เทศบาลตำบลยางฮอม ตราเทศบัญญัติ
งบประมาณรายจ่ายประจำปีงบประมาณ พ.ศ.๒๕๖๒ ในคราวประชุมสภาเทศบาลตำบลยางฮอม สมัยประชุม
สามัญที่ ๓/๒๕๖๑ เมื่อวันที่ ๑๕ สิงหาคม ๒๕๖๑ และสมัยประชุมสามัญที่ ๓/๒๕๖๑ ครั้งที่ ๒ ในวันที่
๒๔ สิงหาคม ๒๕๖๑ และนายอำเภอขุนตาล ได้พิจารณาให้ความเห็นชอบ (ร่าง) เทศบัญญัติงบประมาณ
รายจ่ายประจำปีงบประมาณ พ.ศ.๒๕๖๒ ของเทศบาลตำบลยางฮอม เมื่อวันที่ ๑๓ กันยายน ๒๕๖๑
ตามคำสั่ง๕๖๙๖/๒๕๖๑ เรื่อง การมอบอำนาจของผู้ว่าราชการจังหวัดเชียงรายให้รองผู้ว่าราชการจังหวัด
ผู้บังคับการตำรวจภูธรจังหวัด ปลัดจังหวัด หัวหน้าส่วนราชการประจำจังหวัด และนายอำเภอ ปฏิบัติราชการ
แทน ลงวันที่ ๓ สิงหาคม ๒๕๖๑ ข้อ ๓.๗ (ผนวก ข ลำดับที่ ๓๕) อำเภอขุนตาลได้แจ้งการดำเนินการดังกล่าว
ให้เทศบาลตำบลยางฮอมแล้ว ตามหนังสือที่ ขร ๐๐๒๓.๗/๒๕๑๘ ลงวันที่ ๑๓ กันยายน ๒๕๖๑ นั้น

เทศบาลตำบลยางฮอม จึงอาศัยอำนาจตามความแห่งพระราชบัญญัติเทศบาล พ.ศ.๒๔๙๖
(แก้ไขเพิ่มเติมถึง (ฉบับที่ ๑๓) พ.ศ. ๒๕๕๒) มาตรา ๖๒ ประกาศใช้เทศบัญญัติงบประมาณรายจ่ายประจำปี
งบประมาณ พ.ศ.๒๕๖๒ โดยให้มีผลบังคับใช้ ตั้งแต่วันที่ ๑ ตุลาคม ๒๕๖๑ เป็นต้นไป

จึงประกาศมาให้ทราบโดยทั่วกัน

ประกาศ ณ วันที่ ๑๘ กันยายน ๒๕๖๑

(ลงชื่อ)

(นายอำเภอ โอนราช)

นายกเทศมนตรีตำบลยางฮอม

สำเนาถูกต้อง

(นางสาวกชพร หลักคำ)

นักวิเคราะห์นโยบายและแผนชำนาญการ

ค่าแถมงบประมาณ

ประกอบงบประมาณรายจ่ายประจำปีงบประมาณ พ.ศ. 2562

ท่านประธานสภา และสมาชิกสภาเทศบาลตำบลยางฮอม

บัดนี้ถึงเวลาที่คณะผู้บริหารของเทศบาลตำบลยางฮอม จะได้เสนอร่างเทศบัญญัติ งบประมาณรายจ่ายประจำปีต่อสภาเทศบาลตำบลยางฮอมอีกครั้งหนึ่ง ฉะนั้น ในโอกาสนี้ คณะผู้บริหารเทศบาลตำบลยางฮอมจึงขอชี้แจงให้ท่านประธานและสมาชิกทุกท่านได้ทราบถึงสถานการณ์ตลอดจนหลักการและแนวนโยบายการดำเนินการ ในปีงบประมาณ พ.ศ. 2562 ดังต่อไปนี้

1. สถานะการคลัง

1.1 งบประมาณรายจ่ายทั่วไป

ในปีงบประมาณ พ.ศ.2561 ณ วันที่ 10 สิงหาคม พ.ศ.2561 องค์กรปกครองส่วนท้องถิ่นมีสถานะการเงิน ดังนี้

1.1.1 เงินฝากธนาคาร จำนวน 60,265,039.26 บาท

1.1.2 เงินสะสม จำนวน 19,085,320.40 บาท

1.1.3 เงินทุนสำรองเงินสะสม จำนวน 25,193,058.35 บาท

1.1.4 รายการที่ได้กัเงินไว้แบบก่อนนี้ผูกพันและยังไม่ได้เบิกจ่าย จำนวน 1 โครงการ รวม 99,500.00 บาท

1.1.5 รายการที่ได้กัเงินไว้โดยยังไม่ได้ก่อหนี้ผูกพัน จำนวน 6 โครงการ รวม 133,714.00 บาท

1.2 เงินกู้ยืมค้าง จำนวน 0.00 บาท

2. การบริหารงบประมาณ ในปีงบประมาณ 2561 ณ วันที่ 10 สิงหาคม พ.ศ.2561

(1) รายรับจริง จำนวน 63,253,632.58 บาท ประกอบด้วย

หมวดภาษีอากร	จำนวน	597,396.30 บาท
หมวดค่าธรรมเนียม ค่าปรับ และใบอนุญาต	จำนวน	180,993.30 บาท
หมวดรายได้จากทรัพย์สิน	จำนวน	392,529.59 บาท
หมวดรายได้จากสาธารณูปโภคและการพาณิชย์	จำนวน	0.00 บาท
หมวดรายได้เบ็ดเตล็ด	จำนวน	83,558.00 บาท
หมวดรายได้จากทุน	จำนวน	0.00 บาท
หมวดภาษีจัดสรร	จำนวน	22,665,865.70 บาท
หมวดเงินอุดหนุนทั่วไป	จำนวน	39,333,289.69 บาท

(2) เงินอุดหนุนที่รัฐบาลให้โดยระบวิัตถุประสงค์ จำนวน 1,248,724.40 บาท

(3) ทยจ่ายจริง จำนวน 41,999,912.19 บาท ประกอบด้วย

งบกลาง	จำนวน	19,065,287.56 บาท
งบบุคลากร	จำนวน	13,336,447.00 บาท
งบดำเนินงาน	จำนวน	6,080,007.63 บาท
งบลงทุน	จำนวน	873,170.00 บาท
งบรายจ่ายอื่น	จำนวน	0.00 บาท
งบเงินอุดหนุน	จำนวน	2,645,000.00 บาท

(4) ทยจ่ายที่จ่ายจากเงินอุดหนุนที่รัฐบาลให้โดยระบวิัตถุประสงค์ จำนวน 1,309,721.00 บาท

(5) ทยจ่ายที่จ่ายจากเงินสะสม จำนวน 6,281,800.00 บาท

(6) ทยจ่ายที่จ่ายจากเงินทุนสำรองเงินสะสม จำนวน 0.00 บาท

(7) ทยจ่ายที่จ่ายจากเงินกู้ จำนวน 0.00 บาท

สำเนาถูกต้อง

(นางสาวกชพร หลักคำ)

นักวิเคราะห์นโยบายและแผนชำนาญการ

จัดแบ่งงบประมาณ
ประจำปีงบประมาณ พ.ศ. ๒๕๖๒
ภายใต้กรอบของงบกลาง
ประจำปีงบประมาณ พ.ศ. ๒๕๖๒

	รายรับจ.ปี 2560	ประมาณการ ปี 2561	ประมาณการ ปี 2562
รายได้จัดเก็บเอง			
หมวดภาษีอากร	551,895.65	480,000.00	550,000.00
หมวดค่าธรรมเนียม ค่าปรับ และใบอนุญาต	853,128.50	154,500.00	177,710.00
หมวดรายได้จากทรัพย์สิน	416,241.92	300,000.00	300,000.00
หมวดรายได้เบ็ดเตล็ด	86,228.00	125,500.00	91,600.00
รวมรายได้จัดเก็บเอง	1,907,494.07	1,060,000.00	1,119,310.00
รายได้ที่รัฐบาลเก็บแล้วจัดสรรให้องค์กรปกครองส่วนท้องถิ่น			
หมวดภาษีจัดสรร	25,073,030.01	23,940,000.00	24,240,000.00
รวมรายได้ที่รัฐบาลเก็บแล้วจัดสรรให้องค์กรปกครองส่วนท้องถิ่น	25,073,030.01	23,940,000.00	24,240,000.00
รายได้ที่รัฐบาลอุดหนุนให้องค์กรปกครองส่วนท้องถิ่น			
หมวดเงินอุดหนุนทั่วไป	38,888,191.50	39,000,000.00	43,640,690.00
รวมรายได้ที่รัฐบาลอุดหนุนให้องค์กรปกครองส่วนท้องถิ่น	38,888,191.50	39,000,000.00	43,640,690.00
รวม	65,868,715.58	64,000,000.00	69,000,000.00

สำเนาถูกต้อง

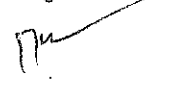

(นางสาวกชพร หลักคำ)

นักวิเคราะห์นโยบายและแผนชำนาญการ

กำหนดงบประมาณ
ประกอบงบประมาณรายจ่ายประจำปีงบประมาณ พ.ศ. 2562

รายจ่าย	รายจ่ายจริงปี 2560	ประมาณการ ปี 2561	ประมาณการ ปี 2562
จ่ายจากงบประมาณ			
งบกลาง	19,725,544.35	22,934,818.00	24,951,620.00
งบบุคลากร	16,917,299.00	19,623,000.00	20,671,620.00
งบดำเนินงาน	10,062,727.00	10,232,432.00	11,766,060.00
งบลงทุน	5,229,387.32	8,334,750.00	4,778,700.00
งบรายจ่ายอื่น	11,000.00	12,000.00	12,000.00
งบเงินอุดหนุน	3,499,998.81	2,863,000.00	2,770,000.00
รวมจ่ายจากงบประมาณ	55,445,956.48	64,000,000.00	64,950,000.00
รวม	55,445,956.48	64,000,000.00	64,950,000.00

สำเนาถูกต้อง

(นางสาวกชพร หลีกคำ)
นักวิเคราะห์นโยบายและแผนชำนาญการ

เทศบัญญัติ
งบประมาณรายจ่าย ประจำปีงบประมาณ พ.ศ. 2562
เทศบาลตำบลยางฮอม
อำเภอขุนตาล จังหวัดเชียงราย

โดยที่เป็นการสมควรตั้งงบประมาณรายจ่ายประจำปีงบประมาณ พ.ศ. 2562 อาศัยอำนาจตามความในพระราชบัญญัติเทศบาล พ.ศ. 2496 (แก้ไขเพิ่มเติม (ฉบับที่ 13) พ.ศ. 2552) มาตรา 62 จึงตราเทศบัญญัติขึ้นไว้โดยความเห็นชอบของสภาเทศบาลตำบลยางฮอม และโดยอนุมัติของผู้ว่าราชการจังหวัดเชียงราย

- ข้อ 1. เทศบัญญัติ นี้เรียกว่า เทศบัญญัติงบประมาณรายจ่ายประจำปีงบประมาณ พ.ศ. 2562
- ข้อ 2. เทศบัญญัติ นี้ให้ใช้บังคับตั้งแต่วันที่ 1 ตุลาคม พ.ศ. 2561 เป็นต้นไป
- ข้อ 3. งบประมาณรายจ่ายประจำปีงบประมาณ พ.ศ. 2562 เป็นจำนวนรวมทั้งสิ้น 64,950,000 บาท
- ข้อ 4. งบประมาณรายจ่ายทั่วไป จ่ายจากรายได้จัดเก็บเอง หมวดภาษีจัดสรร และหมวดเงินอุดหนุนทั่วไป เป็นจำนวนรวมทั้งสิ้น 64,950,000 บาท โดยแยกรายละเอียดตามแผนงานได้ดังนี้

แผนงาน	ยอดรวม
ด้านบริหารทั่วไป	
แผนงานบริหารงานทั่วไป	
แผนงานการรักษาความสงบภายใน	16,534,730
ด้านบริการชุมชนและสังคม	380,000
แผนงานการศึกษา	
แผนงานสาธารณสุข	11,609,310
แผนงานเคหะและชุมชน	3,555,720
แผนงานสร้างความเข้มแข็งของชุมชน	7,502,620
แผนงานการศาสนาวัฒนธรรมและนันทนาการ	105,000
ด้านการเศรษฐกิจ	301,000
แผนงานการเกษตร	
ด้านการดำเนินงานอื่น	10,000
แผนงานงบกลาง	
	24,951,620
งบประมาณรายจ่ายทั้งสิ้น	64,950,000

ข้อ 5. งบประมาณรายจ่ายเฉพาะการ จ่ายจากรายได้ เป็นจำนวนรวมทั้งสิ้น 0 บาท ดังนี้

งบ	ยอดรวม
รวมรายจ่าย	0

ข้อ 6. ให้นำยกเทศมนตรีตำบลยางฮอมปฏิบัติการเบิกจ่ายเงินงบประมาณที่ได้รับอนุมัติให้เป็นไปตามระเบียบการเบิกจ่ายเงินของเทศบาลตำบล

สำเนาถูกต้อง



(นางสาวกชพร หลักคำ)
 นักวิเคราะห์นโยบายและแผนชำนาญการ

ข้อ 7. ให้นายกเทศมนตรีตำบลยางขอมมีหน้าที่รักษาการให้เป็นไปตามบัญญัตินี้

ประกาศ ณ วันที่ 16 ก.ย. 2561

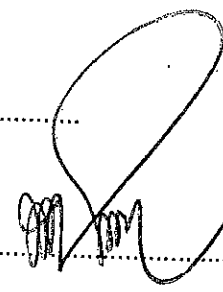
(ลงนาม) 

(นายอำเภอ โพน อโนราช)
ตำแหน่ง นายกเทศมนตรีตำบลยางขอม

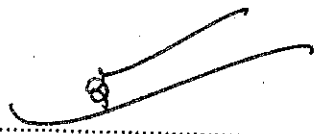
เห็นชอบ

(ลงนาม)
(นายเลิศยศ แยมพราย)
นายก อบจ. ยางขอม
ตำบลยางขอม จังหวัดยโสธร

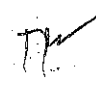
สำเนาถูกต้อง

(นางสาวกชพร หลีกคำ)
นักวิเคราะห์นโยบายและแผนชำนาญการ

คำนวณตามระเบียบบริหารงานบุคคลส่วนท้องถิ่น พ.ศ. ๒๕๕๒ มาตรา ๓๕ (รวมเงินอุดหนุนในข้อบัญญัติงบประมาณรายจ่ายประจำปี พ.ศ. ๒๕๖๒ แล้ว) **แล้ว**

เทศบาลตำบลยางฮอม นำผลการวิเคราะห์การกำหนดอัตราค่าจ้างด้านบริการทางบุคคล เพื่อควบคุมการใช้จ่ายด้านการบริหารงานบุคคลไม่ให้เกินกว่าร้อยละ ๕๐ ของงบประมาณรายจ่ายประจำปี ดังนี้

ที่	ชื่อสายงาน	ระดับตำแหน่ง	จำนวนทั้งหมด	จำนวนคนที่มีอยู่		อัตราตำแหน่งที่คาดว่าจะต้องใช้ในวง			ภาระค่าใช้จ่าย			ค่าใช้จ่ายรวม (๓)			หมายเหตุ		
				จำนวน	ปัจจุบัน	ปีงบประมาณ	ปีงบประมาณ	ปีงบประมาณ	ปีงบประมาณ	ปีงบประมาณ	ปีงบประมาณ	ปีงบประมาณ	ปีงบประมาณ	ปีงบประมาณ			
๑	นักบริหารงานท้องถิ่น (ปลัดเทศบาล)	กลาง	๑	๑	๒๐๕,๔๐๐	๑	๑	๑	๑	๑	๒๕๖๑	๒๕๖๒	๒๕๖๓	๒๕๖๔	๒๕๖๕	(๒๖,๔๕๐)	
๒	นักบริหารงานท้องถิ่น (รองปลัดเทศบาล)	ต้น	๑	๑	๓๕๕,๑๖๐	๑	๑	๑	๑	๑	๑	๑	๑	๑	๑	(๒๕,๕๕๐)	
สิ้นปีงบประมาณ ๒๕๖๑																	
๓	นักบริหารงานทั่วไป (คนส่วนปลัดเทศบาล)		๑	-	๔๓๕,๖๐๐	๑	๑	๑	๑	๑	๑	๑	๑	๑	๑	๑	๑
๔	นักจัดการงานทั่วไป	ช.ก.	๑	๑	๒๗๖,๙๖๐	๑	๑	๑	๑	๑	๑	๑	๑	๑	๑	๑	๑
๕	นักทรัพยากรบุคคล	ช.ก.	๑	๑	๒๕๕,๕๕๐	๑	๑	๑	๑	๑	๑	๑	๑	๑	๑	๑	๑
๖	นักวิเคราะห์นโยบายและแผน	ช.ก.	๑	๑	๒๑๑,๕๖๐	๑	๑	๑	๑	๑	๑	๑	๑	๑	๑	๑	๑
๗	นักจัดการงานทะเบียนและบัตร	ช.ก.	๑	๑	๒๖๖,๗๖๐	๑	๑	๑	๑	๑	๑	๑	๑	๑	๑	๑	๑
๘	นิติกร	ช.ก.	๑	๑	๓๓๕,๖๕๐	๑	๑	๑	๑	๑	๑	๑	๑	๑	๑	๑	๑
๙	นักประชาสัมพันธ์	ป.ก.	๑	๑	๑๙๕,๒๐๐	๑	๑	๑	๑	๑	๑	๑	๑	๑	๑	๑	๑
๑๐	นักพัฒนาชุมชน	ช.ก.	๑	๑	๒๖๖,๐๕๐	๑	๑	๑	๑	๑	๑	๑	๑	๑	๑	๑	๑
๑๑	นักจัดการงานเทคนิค	ช.ก.	๑	๑	๒๙๙,๖๕๐	๑	๑	๑	๑	๑	๑	๑	๑	๑	๑	๑	๑
๑๒	นักป้องกันและบรรเทาสาธารณภัย	ป.ก.	๑	๑	๑๙๕,๖๕๐	๑	๑	๑	๑	๑	๑	๑	๑	๑	๑	๑	๑
๑๓	เจ้าพนักงานธุรการ	ป.ง./ช.ง.	๑	-	๑๕๕,๖๕๐	๑	๑	๑	๑	๑	๑	๑	๑	๑	๑	๑	๑
๑๔	เจ้าพนักงานธุรการ	ช.ง.	๑	๑	๒๒๕,๗๖๐	๑	๑	๑	๑	๑	๑	๑	๑	๑	๑	๑	๑
๑๕	เจ้าพนักงานป้องกันและบรรเทาสาธารณภัย	ช.ง.	๑	๑	๑๕๖,๖๕๐	๑	๑	๑	๑	๑	๑	๑	๑	๑	๑	๑	๑
พนักงานจ้างตามภารกิจ																	
๑๖	ผู้ช่วยเจ้าพนักงานธุรการ	(คุณวุฒิ)	๑	๑	๑๕๒,๖๕๐	๑	๑	๑	๑	๑	๑	๑	๑	๑	๑	๑	๑
๑๗	ผู้ช่วยเจ้าพนักงานป้องกันและบรรเทาสาธารณภัย	(คุณวุฒิ)	๑	๑	๑๕๑,๒๕๐	๑	๑	๑	๑	๑	๑	๑	๑	๑	๑	๑	๑
พนักงานจ้างทั่วไป																	
๑๘	คนงานทั่วไป	(ทั่วไป)	๑	๑	๑๐๕,๐๐๐	๑	๑	๑	๑	๑	๑	๑	๑	๑	๑	๑	๑
๑๙	คนงานทั่วไป	(ทั่วไป)	๑	๑	๑๐๕,๐๐๐	๑	๑	๑	๑	๑	๑	๑	๑	๑	๑	๑	๑
๒๐	คนงานทั่วไป	(ทั่วไป)	๑	-	๑๐๕,๐๐๐	๑	๑	๑	๑	๑	๑	๑	๑	๑	๑	๑	๑
๒๑	คนงานทั่วไป	(ทั่วไป)	๑	๑	๑๐๕,๐๐๐	๑	๑	๑	๑	๑	๑	๑	๑	๑	๑	๑	๑

ที่	ชื่อสายงาน	ระดับตำแหน่ง	จำนวนทั้งหมด	จำนวนคนที่มีอยู่		อัตราตำแหน่งที่คาดว่าจะต้องใช้นับถึง			อัตรากำลังคน			การค่าใช้จ่ายที่เพิ่มขึ้น (๒)			ค่าใช้จ่ายรวม (๓)			หมายเหตุ				
				จำนวน (คน)	ปัจจุบัน	ปีงบประมาณ	เงินเดือน (๑)	๒๕๖๑	๒๕๖๒	๒๕๖๓	๒๕๖๑	๒๕๖๒	๒๕๖๓	๒๕๖๑	๒๕๖๒	๒๕๖๓	๒๕๖๑		๒๕๖๒	๒๕๖๓		
																					๒๕๖๑	๒๕๖๒
กองคลัง (๑๕)																						
๒๒	นักบริหารงานการคลัง (ผอ.กองคลัง)	ต้น	๑	-	๔๑๑,๔๘๐	๑	๑	๑	๑	๑	๑	๑	๑	๑	๑	๑	๑	๑	๔๕๑,๓๒๐	๔๕๑,๓๒๐	๔๕๑,๓๒๐	งาน
๒๓	นักบริหารงานการคลัง (ทนายช่วยบริหารงานการคลัง)	ต้น	๑	๑	๓๓๑,๘๘๐	๑	๑	๑	๑	๑	๑	๑	๑	๑	๑	๑	๑	๑	๓๓๑,๘๘๐	๓๓๑,๘๘๐	๓๓๑,๘๘๐	งาน
๒๔	นักวิชาการคลัง	ป.ก./ช.ก.	๑	-	-	-	๑	๑	๑	๑	๑	๑	๑	๑	๑	๑	๑	๑	๓๒๓,๓๒๐	๓๒๓,๓๒๐	๓๒๓,๓๒๐	กำกับดูแลเพิ่ม
๒๕	นักวิชาการคลัง	ช.ก.	๑	๑	๓๑๑,๖๔๐	๑	๑	๑	๑	๑	๑	๑	๑	๑	๑	๑	๑	๑	๓๑๑,๖๔๐	๓๑๑,๖๔๐	๓๑๑,๖๔๐	งาน
๒๖	นักวิชาการจัดเก็บรายได้	ช.ก.	๑	๑	๒๓๒,๔๔๐	๑	๑	๑	๑	๑	๑	๑	๑	๑	๑	๑	๑	๑	๒๓๒,๔๔๐	๒๓๒,๔๔๐	๒๓๒,๔๔๐	งาน
๒๗	นักวิชาการพัสดุ	ช.ก.	๑	๑	๒๗๑,๔๔๐	๑	๑	๑	๑	๑	๑	๑	๑	๑	๑	๑	๑	๑	๒๗๑,๔๔๐	๒๗๑,๔๔๐	๒๗๑,๔๔๐	งาน
๒๘	เจ้าพนักงานธุรการ	ช.ง.	๑	๑	๒๔๗,๙๐๐	๑	๑	๑	๑	๑	๑	๑	๑	๑	๑	๑	๑	๑	๒๔๗,๙๐๐	๒๔๗,๙๐๐	๒๔๗,๙๐๐	งาน
๒๙	เจ้าพนักงานการเงินและบัญชี	ช.ง.	๑	๑	๑๘๗,๖๐๐	๑	๑	๑	๑	๑	๑	๑	๑	๑	๑	๑	๑	๑	๑๘๗,๖๐๐	๑๘๗,๖๐๐	๑๘๗,๖๐๐	งาน
พนักงานจ้างตามภารกิจ																						
๓๐	ผู้ช่วยเจ้าพนักงานพัสดุ	(คุณวุฒิ)	๑	๑	๑๕๒,๖๔๐	๑	๑	๑	๑	๑	๑	๑	๑	๑	๑	๑	๑	๑	๑๕๒,๖๔๐	๑๕๒,๖๔๐	๑๕๒,๖๔๐	งาน
พนักงานจ้างทั่วไป																						
๓๑	คนงานทั่วไป	(ทั่วไป)	๑	๑	๑๐๘,๐๐๐	๑	๑	๑	๑	๑	๑	๑	๑	๑	๑	๑	๑	๑	๑๐๘,๐๐๐	๑๐๘,๐๐๐	๑๐๘,๐๐๐	งาน
๓๒	คนงานทั่วไป	(ทั่วไป)	๑	๑	๑๐๘,๐๐๐	๑	๑	๑	๑	๑	๑	๑	๑	๑	๑	๑	๑	๑	๑๐๘,๐๐๐	๑๐๘,๐๐๐	๑๐๘,๐๐๐	งาน
๓๓	คนงานทั่วไป	(ทั่วไป)	๑	๑	๑๐๘,๐๐๐	๑	๑	๑	๑	๑	๑	๑	๑	๑	๑	๑	๑	๑	๑๐๘,๐๐๐	๑๐๘,๐๐๐	๑๐๘,๐๐๐	งาน
๓๔	คนงานทั่วไป	(ทั่วไป)	๑	๑	๑๐๘,๐๐๐	๑	๑	๑	๑	๑	๑	๑	๑	๑	๑	๑	๑	๑	๑๐๘,๐๐๐	๑๐๘,๐๐๐	๑๐๘,๐๐๐	งาน
กองช่าง (๑๕)																						
๓๕	นักบริหารงานช่าง (ผอ.กองช่าง)	ต้น	๑	-	๓๗๘,๓๖๐	๑	๑	๑	๑	๑	๑	๑	๑	๑	๑	๑	๑	๑	๓๗๘,๓๖๐	๓๗๘,๓๖๐	๓๗๘,๓๖๐	งาน
๓๖	นักบริหารงานช่าง (ทนายแบบแปลนและก่อสร้าง)	ต้น	๑	๑	๒๘๘,๐๔๐	๑	๑	๑	๑	๑	๑	๑	๑	๑	๑	๑	๑	๑	๒๘๘,๐๔๐	๒๘๘,๐๔๐	๒๘๘,๐๔๐	งาน
๓๗	นักบริหารงานช่าง (ทนายฝ่ายการโยธา)	ต้น	๑	๑	๒๖๗,๔๘๐	๑	๑	๑	๑	๑	๑	๑	๑	๑	๑	๑	๑	๑	๒๖๗,๔๘๐	๒๖๗,๔๘๐	๒๖๗,๔๘๐	งาน
๓๘	เจ้าพนักงานธุรการ	ป.ง.	๑	๑	๒๗๗,๙๐๐	๑	๑	๑	๑	๑	๑	๑	๑	๑	๑	๑	๑	๑	๒๗๗,๙๐๐	๒๗๗,๙๐๐	๒๗๗,๙๐๐	งาน
๓๙	นายช่างไฟฟ้า	ป.ง.	๑	๑	๑๖๘,๓๖๐	๑	๑	๑	๑	๑	๑	๑	๑	๑	๑	๑	๑	๑	๑๖๘,๓๖๐	๑๖๘,๓๖๐	๑๖๘,๓๖๐	งาน
๔๐	ผู้ช่วยช่าง (ช่างโยธา)	ส.ป.ประจำ	๑	๑	-	๑	๑	๑	๑	๑	๑	๑	๑	๑	๑	๑	๑	๑	-	-	-	เงินอุดหนุน
๔๑	พนักงานทั่วไป	(ทั่วไป)	๑	๑	๑๐๘,๐๐๐	๑	๑	๑	๑	๑	๑	๑	๑	๑	๑	๑	๑	๑	๑๐๘,๐๐๐	๑๐๘,๐๐๐	๑๐๘,๐๐๐	งาน

ที่	ชื่อสายงาน	ระดับตำแหน่ง	จำนวนทั้งหมด	จำนวนคนที่อยู่ปัจจุบัน		อัตราส่วนแห่งที่คาดว่า จะต้องใช้เวลา ๓ ปีข้างหน้า			อัตราค่าจ้าง			ค่าใช้จ่ยรวม (๓)			หมายเหตุ
				จำนวน (คน)	เงินเดือน (๑)	ระยะเวลา ๓ ปีข้างหน้า			ที่เพิ่มขึ้น (๒)			ค่าใช้จ่ยรวม (๓)			
						๒๕๖๑	๒๕๖๒	๒๕๖๓	๒๕๖๑	๒๕๖๒	๒๕๖๓	๒๕๖๑	๒๕๖๒	๒๕๖๓	
๔๒	คนงานทั่วไป	(ทั่วไป)	๑	๑๐๘,๐๐๐	๑	๑	-	-	-	๒๕,๖๒๓	๒๕,๖๒๓	๒๕,๖๒๓	๗๖,๙๖๙	(๘,๐๐๐)	
๔๓	คนงานทั่วไป	(ทั่วไป)	๑	๑๐๘,๐๐๐	๑	๑	-	-	-	-	-	-	๑๐๘,๐๐๐	ว่าง	
๔๔	คนงานทั่วไป	(ทั่วไป)	๑	๑๐๘,๐๐๐	๑	๑	-	-	-	-	-	-	๑๐๘,๐๐๐	(๘,๐๐๐)	
๔๕	คนงานทั่วไป	(ทั่วไป)	๑	๑๐๘,๐๐๐	๑	๑	-	-	-	-	-	-	๑๐๘,๐๐๐	(๘,๐๐๐)	
กองสาธารณสุขและสิ่งแวดล้อม (๒๖)															
๔๖	นักบริหารงานสาธารณสุขและสิ่งแวดล้อม ระดับต้น (ผ.กองสาธารณสุขและสิ่งแวดล้อม)	ต้น	๑	๓๕๓,๖๔๐	๑	๑	-	-	-	๑๒,๖๐๐	๑๒,๖๐๐	๑๒,๖๐๐	๓๗๘,๓๖๐	(๒๕,๘๗๐)	
๔๗	นักบริหารงานสาธารณสุขและสิ่งแวดล้อม ระดับต้น (ทน.ฝ่ายบริหารงานสาธารณสุข)	ต้น	๑	๔๑๑,๖๐๐	๑	๑	-	-	-	๑๓,๖๒๐	๑๓,๖๒๐	๑๓,๖๒๐	๔๓๘,๘๔๐	ว่างเต็ม	
๔๘	พยาบาลวิชาชีพ	ปก./ชก.	๑	๓๐๐,๑๒๐	๑	๑	-	-	-	๑๒,๑๒๐	๑๒,๑๒๐	๑๒,๑๒๐	๓๓๔,๒๔๐	ว่าง	
๔๙	เจ้าพนักงานธุรการ	ปง.	๑	๑๖๑,๖๔๐	๑	๑	-	-	-	๗,๒๒๐	๗,๒๒๐	๗,๒๒๐	๑๗๖,๑๖๐	(๑๓,๕๗๐)	
กองการศึกษา (๑๕)															
๕๐	นักบริหารงานการศึกษา (ผ.กองการศึกษา)	ต้น	๑	๓๕๓,๖๔๐	๑	๑	-	-	-	๑๒,๖๐๐	๑๒,๖๐๐	๑๒,๖๐๐	๓๗๘,๓๖๐	(๒๕,๘๗๐)	
๕๑	นักบริหารงานการศึกษา (ทน.ฝ่ายส่งเสริมการศึกษา ศาสนาและวัฒนธรรม)	ต้น	๑	๔๑๑,๖๐๐	๑	๑	-	-	-	๑๓,๖๒๐	๑๓,๖๒๐	๑๓,๖๒๐	๔๓๘,๘๔๐	ว่างเต็ม	
๕๒	นักวิชาการศึกษา	ชก.	๑	๒๗๖,๘๖๐	๑	๑	-	-	-	๑๑,๕๒๐	๑๑,๕๒๐	๑๑,๕๒๐	๒๙๘,๖๐๐	ว่าง	
๕๓	เจ้าพนักงานพัสดุ	ปง./ชง.	๑	๑๕๐,๔๐๐	๑	๑	-	-	-	๖,๒๔๐	๖,๒๔๐	๖,๒๔๐	๑๕๖,๘๘๐	ว่าง	
๕๔	พนักงานทั่วไป	(ทั่วไป)	๑	๑๖๘,๐๐๐	๑	๑	-	-	-	-	-	-	๑๖๘,๐๐๐	(๘,๐๐๐)	
๕๕	คนงานทั่วไป	(ทั่วไป)	๑	๑๐๘,๐๐๐	๑	๑	-	-	-	-	-	-	๑๐๘,๐๐๐	(๘,๐๐๐)	
๕๖	ครู	คศ.๒	๑	-	๑	๑	-	-	-	-	-	-	-	เงินอุดหนุน เงินเดือนขั้นต้น ตามดี.๑.๖๕๖๖	
๕๗	พนักงานสังคมการกิจ	(ทักษะ)	๑	๔๑,๘๘๐	๑	๑	-	-	-	๖,๒๔๐	๖,๒๔๐	๖,๒๔๐	๔๘,๓๖๐	เงินอุดหนุน มติ ก. ๑๒/๒๕๖๐	
๕๘	ครู	คศ.๑	๑	-	๑	๑	-	-	-	-	-	-	-	เงินอุดหนุน เงินเดือนขั้นต้น ตามดี.๑.๖๕๖๖	

ที่	ชื่อสายงาน	ระดับตำแหน่ง	จำนวนทั้งหมด	จำนวนคนที่อยู่ปัจจุบัน		อัตราตำแหน่งที่คาดว่าจะต้องใช้เวลา ๓ ปีข้างหน้า			อัตรากำลังคนเพิ่ม / ลด			ภาระค่าใช้จ่ายที่เพิ่มขึ้น (ข)			ค่าใช้จ่ายรวม (ค)			หมายเหตุ
				จำนวน (คน)	ปัจจุบัน	๒๕๖๑	๒๕๖๒	๒๕๖๓	๒๕๖๑	๒๕๖๒	๒๕๖๓	๒๕๖๑	๒๕๖๒	๒๕๖๓	๒๕๖๑	๒๕๖๒	๒๕๖๓	
๕๙	พนักงานจ้างตามภารกิจ ผู้ดูแลเด็ก (ทักษะ) (๑๒,๐๐๐)	(ทักษะ)	๑	๑	๑	๑	๑	๑	๑	๑	๑	๑	๑	๑	๑	๑	๑	เงินอุดหนุน
๖๐	ศูนย์พัฒนาเด็กเล็กบ้านบางซอม ครู	ศศ.๑	๑	๑	๑	๑	๑	๑	๑	๑	๑	๑	๑	๑	๑	๑	๑	เงินอุดหนุน+สมทบ
๖๑	พนักงานจ้างตามภารกิจ ผู้ดูแลเด็ก (ทักษะ) (๑๒,๗๒๐)	(ทักษะ)	๑	๑	๑	๑	๑	๑	๑	๑	๑	๑	๑	๑	๑	๑	๑	เงินอุดหนุน
๖๒	ผู้ดูแลเด็ก (ทักษะ) (๙,๔๐๐)	(ทักษะ)	๑	๑	๑	๑	๑	๑	๑	๑	๑	๑	๑	๑	๑	๑	๑	เงินอุดหนุน+สมทบ
๖๓	ศูนย์พัฒนาเด็กเล็กบ้านนันทพร ครู	ศศ.๑	๑	๑	๑	๑	๑	๑	๑	๑	๑	๑	๑	๑	๑	๑	๑	เงินอุดหนุน
๖๔	พนักงานจ้างตามภารกิจ ผู้ดูแลเด็ก (ทักษะ) (๙,๔๐๐)	(ทักษะ)	๑	๑	๑	๑	๑	๑	๑	๑	๑	๑	๑	๑	๑	๑	๑	เงินอุดหนุน
๖๕	ศูนย์พัฒนาเด็กเล็กบ้านขมิ้น ครู	ศศ.๑	๑	๑	๑	๑	๑	๑	๑	๑	๑	๑	๑	๑	๑	๑	๑	เงินอุดหนุน
๖๖	พนักงานจ้างตามภารกิจ ผู้ดูแลเด็ก (ทักษะ) (๙,๔๐๐)	(ทักษะ)	๑	๑	๑	๑	๑	๑	๑	๑	๑	๑	๑	๑	๑	๑	๑	เงินอุดหนุน
๖๗	ศูนย์พัฒนาเด็กเล็กบ้านป่าแดง ครู	ศศ.๑	๑	๑	๑	๑	๑	๑	๑	๑	๑	๑	๑	๑	๑	๑	๑	เงินอุดหนุน
๖๘	พนักงานจ้างตามภารกิจ ผู้ดูแลเด็ก (ทักษะ) (๙,๔๐๐)	(ทักษะ)	๑	๑	๑	๑	๑	๑	๑	๑	๑	๑	๑	๑	๑	๑	๑	เงินอุดหนุน
๖๙	ศูนย์พัฒนาเด็กเล็กบ้านช่วยหลวงเหนือ ครู	ศศ.๑	๑	๑	๑	๑	๑	๑	๑	๑	๑	๑	๑	๑	๑	๑	๑	เงินอุดหนุน
๗๐	ผู้ดูแลเด็ก (ทักษะ) (๑๒,๐๐๐)	(ทักษะ)	๑	๑	๑	๑	๑	๑	๑	๑	๑	๑	๑	๑	๑	๑	๑	เงินอุดหนุน+สมทบ

ที่	ชื่อสายงาน	ระดับตำแหน่ง	จำนวนทั้งหมด	จำนวนคนที่มีอยู่		อัตราตำแหน่งที่คาดว่า		อัตรากำลังคน			ภาระค่าใช้จ่าย			ค่าใช้จ่ายรวม (๓)			หมายเหตุ
				ปัจจุบัน	เงินเดือน (๑)	จะตั้งใช้ในช่วง	เพิ่ม / ลด	เพิ่ม / ลด	ที่เพิ่มขึ้น (๒)	๒๕๖๑	๒๕๖๒	๒๕๖๓	๒๕๖๑	๒๕๖๒	๒๕๖๓		
				จำนวน (คน)		๒๕๖๑	๒๕๖๒	๒๕๖๑	๒๕๖๒	๒๕๖๓	๒๕๖๑	๒๕๖๒	๒๕๖๓	๒๕๖๑	๒๕๖๒	๒๕๖๓	
๓๑	ศูนย์พัฒนาเด็กเล็กบ้านป่าบง	ค.ศ.ช.	๑	-	๑	๑	๑	-	-	-	-	-	-	-	-	-	ว่าง
	ศูนย์พัฒนาเด็กเล็กบ้านทุ่งศรีเกิด	(ทุกขะ)	๑	๑	๑	๑	๑	-	-	-	-	-	-	-	-	-	เงินอุดหนุน เปลี่ยนพื้นที่ดำเนินการ ตามมติ ก. ๖๒๕๖๒ ปรับปรุงโครงสร้าง ก. ๖๓ ตามมติ ก. ๖๔๕๖๒
๓๒	พนักงานจ้างตามภารกิจ																
(๔)	รวม		๗๒	๑	๑๒	๑๒	๑๒	-	-	-	-	-	-	๔๕,๙๖๐	๕๖,๓๒๐	๕๙,๐๔๐	เงินอุดหนุน-สมทบ
(๕)	รวมเป็นการประโยชน์ต่อคนแทนอื่น ๒๐%													๑๒,๕๒๐,๖๕๐	๑๒,๕๒๐,๖๕๐	๑๒,๕๒๐,๖๕๐	
(๖)	รวมเป็นค่าใช้จ่ายบุคคลทั้งสิ้น													๑๒,๕๖๒,๕๑๖	๑๒,๕๖๒,๕๑๖	๑๒,๕๖๒,๕๑๖	
(๗)	คิดเป็นร้อยละ ๔๐ ของงบประมาณรายจ่ายประจำปี													๒๒,๓๑๕,๐๖๖	๒๒,๓๑๕,๐๖๖	๒๒,๓๑๕,๐๖๖	

หมายเหตุ : ฐานการคำนวณงบประมาณรายจ่ายประจำปี พ.ศ. ๒๕๖๑ ให้ใช้หลักบัญชีปฏิบัติงานงบประมาณรายจ่ายประจำปีงบประมาณ ๒๕๖๐ (๖๓,๗๓๐,๐๐๐ บาท) เพิ่มขึ้นอีกร้อยละ ๕ เป็นฐานการคำนวณสำหรับงบประมาณรายจ่ายประจำปี ๒๕๖๑ และ ๒๕๖๒ ให้นำมาเพิ่มอีกร้อยละ ๕ เพื่อเป็นฐานการคำนวณการค่าใช้จ่าย ดังนี้

- ฐานการคำนวณงบประมาณรายจ่ายประจำปี พ.ศ. ๒๕๖๑ ให้ประมาณการเพิ่มขึ้นร้อยละ ๕ ของงบประมาณรายจ่ายประจำปี ๒๕๖๐
 $\text{งบประมาณรายจ่ายประจำปี } ๒๕๖๐ \text{ จำนวน } ๖๓,๗๓๐,๐๐๐ \text{ บาท} = (๖๓,๗๓๐,๐๐๐ \times ๕\%) + ๖๓,๗๓๐,๐๐๐ = ๖๖,๙๑๖,๕๐๐$
- ฐานการคำนวณงบประมาณรายจ่ายประจำปี พ.ศ. ๒๕๖๒ ให้ประมาณการเพิ่มขึ้นร้อยละ ๕ ของงบประมาณรายจ่ายประจำปี ๒๕๖๑
 $\text{งบประมาณรายจ่ายประจำปี } ๒๕๖๑ \text{ จำนวน } ๖๖,๙๑๖,๕๐๐ \text{ บาท} = (๖๖,๙๑๖,๕๐๐ \times ๕\%) + ๖๖,๙๑๖,๕๐๐ = ๗๐,๒๖๒,๓๒๕$
- ฐานการคำนวณงบประมาณรายจ่ายประจำปี พ.ศ. ๒๕๖๓ ให้ประมาณการเพิ่มขึ้นร้อยละ ๕ ของงบประมาณรายจ่ายประจำปี ๒๕๖๒
 $\text{งบประมาณรายจ่ายประจำปี } ๒๕๖๒ \text{ จำนวน } ๗๐,๒๖๒,๓๒๕ \text{ บาท} = (๗๐,๒๖๒,๓๒๕ \times ๕\%) + ๗๐,๒๖๒,๓๒๕ = ๗๓,๗๗๕,๔๔๑$

ข้าราชการฝ่ายอื่น ถูกจ้างประจำฝ่ายอื่น รวมถึงข้าราชการครู บุคลากรทางการศึกษา ลูกจ้างประจำ และพนักงานจ้าง ที่ได้รับเงินอุดหนุนที่จ่ายเป็นเงินเดือน ค่าจ้าง ให้ระบุไว้ในแนบอื่นที่กรอกไว้ แต่ไม่ต้องนำมาคิดรวมเป็นภาระค่าใช้จ่ายเกี่ยวกับเงินเดือนและประโยชน์ตอบแทนอื่น ตามมาตรา ๓๕

* ข้อมูลเงินเดือน (๑) ต้องมีจำนวนตรงกับข้อมูลในช่องเงินเดือนของบัญชีแสดงจัดคงคลังตำแหน่งและกรอกกำหนดค่าตำแหน่งในส่วนราชการ
 : ให้นำบันทึกข้อมูลเงินเดือนตามลำดับส่วนราชการ (สำเนาหรือกอง) ในองค์กรปกครองส่วนท้องถิ่นนั้น ตามหนังสือสำนักงาน ก.ร., ก.พ. และ ก.อบต. ตำนานที่สุด ที่ มท ๐๘๐๘๕๖/๕๖ ลงวันที่ ๑๓ พฤศจิกายน ๒๕๕๘ เรื่อง การจัดตำแหน่งข้าราชการหรือพนักงานส่วนท้องถิ่นเข้าสู่ตำแหน่ง (ระบบแห่ง)
 เรื่อง การจัดตำแหน่งข้าราชการหรือพนักงานส่วนท้องถิ่นเข้าสู่ตำแหน่ง (ระบบแห่ง)

(ลงชื่อ) ส.ต.ท.ผู้ตรวจสอบข้อมูล (จอมชัย ทิพย์ภมลเสน)
 ปลัดเทศบาลตำบลยางฮอม
 (ลงชื่อ)ผู้รับรองข้อมูล (นายอำเภอ โพน อโนราช)
 นายกเทศมนตรีตำบลยางฮอม

๑๑. บัญชีแสดงการจัดคนลงสู่ตำแหน่งและการทำงานที่ตำแหน่งในส่วนราชการ

ฉบับแก้ไขเพิ่มเติม (ฉบับที่ ๓) พ.ศ. ๒๕๖๒

เทศบาลตำบลยางฮอม อำเภอขุนตาล จังหวัดเชียงราย

ที่	ชื่อ-สกุล	คุณวุฒิการศึกษา	กรอบอัตราจ้างเดิม			กรอบอัตราจ้างใหม่			เงินเดือน			หมายเหตุ
			เลขที่ตำแหน่ง	ตำแหน่ง	ระดับ	เลขที่ตำแหน่ง	ตำแหน่ง	ระดับ	เงินเดือน	เงินประจำตำแหน่ง	เงินเพิ่มอื่นๆ/เงินค่าตอบแทน	
๑	ส.ต.ท.จอมชัย ทัพย์ผลแสน	นิติศาสตรมหาบัณฑิต	๑๒-๒-๐๐-๑๑๐๑-๐๐๑	ปลัดเทศบาล (นักบริหารงานท้องถิ่น)	กลาง	๑๒-๒-๐๐-๑๑๐๑-๐๐๑	ปลัดเทศบาล (นักบริหารงานท้องถิ่น)	กลาง	๕๐,๑๒๐ (๕๑,๕๓๐x๑๒)	๕๕,๐๐๐ (๕๗,๐๐๐x๑๒)	๕๕,๐๐๐ (๕๗,๐๐๐x๑๒)	๒๗๓,๑๒๐
๒	นางสาวอริย์ อโนราช	รัฐศาสตรมหาบัณฑิต	๑๒-๒-๐๐-๑๑๐๑-๐๐๒	รองปลัดเทศบาล (นักบริหารงานท้องถิ่น)	ต้น	๑๒-๒-๐๐-๑๑๐๑-๐๐๒	รองปลัดเทศบาล (นักบริหารงานท้องถิ่น)	ต้น	๔๐,๗๒๐ (๓๕,๑๑๐x๑๒)	๔๒,๐๐๐ (๓๕,๕๐๐x๑๒)	-	๕๕๑,๓๒๐
๓	ไม่มีใบประกอบใบ (๑๑)		๑๒-๒-๐๑-๒๑๐๑-๐๐๑	หัวหน้าสำนักงานปลัดเทศบาล (นักบริหารงานทั่วไป)	ต้น	๑๒-๒-๐๑-๒๑๐๑-๐๐๑	หัวหน้าสำนักงานปลัดเทศบาล (นักบริหารงานทั่วไป)	ต้น	๙๓,๒๐๐ (๙๕,๓๐๐x๑๒)	๙๕,๐๐๐ (๙๗,๕๐๐x๑๒)	-	๕๕๕,๖๐๐ (ข้างเดิม) *อยู่ส่วนงานที่เดิมกรรมาธิการ ก.ย. ๒๒๓,๒๖๐
๔	นางจันทิมา นาคามชัย	ศิลปศาสตรบัณฑิต/การบริหารราชการมธยรัฐศาสตรมหาบัณฑิต	๑๒-๒-๐๑-๓๑๐๑-๐๐๑	นักจัดการงานทั่วไป	ชก.	๑๒-๒-๐๑-๓๑๐๑-๐๐๑	นักจัดการงานทั่วไป	ชก.	๓๒๓,๗๖๐ (๒๖,๙๕๐x๑๒)	-	-	๑๕๕,๖๐๐
๕	นางสาววิจิตรพันธ์ อิศะ	รัฐศาสตรมหาบัณฑิต	๑๒-๒-๐๑-๓๑๐๑-๐๐๒	นักทรัพยากรบุคคล	ชก.	๑๒-๒-๐๑-๓๑๐๑-๐๐๒	นักทรัพยากรบุคคล	ชก.	๒๓๗,๕๕๐ (๒๕,๕๕๐x๑๒)	-	-	๒๕๑,๕๕๐
๖	นางสาวกมลพร หลีกคำ	บริหารธุรกิจบัณฑิต/การจัดการทั่วไป	๑๒-๒-๐๑-๓๑๐๑-๐๐๓	นักวิเคราะห์นโยบายและแผน	ชก.	๑๒-๒-๐๑-๓๑๐๑-๐๐๓	นักวิเคราะห์นโยบายและแผน	ชก.	๒๕๕,๕๕๐ (๒๕,๕๕๐x๑๒)	-	-	๒๕๕,๕๕๐
๗	นายนิสิต ผลมาก	นิติศาสตรบัณฑิต	๑๒-๒-๐๑-๓๑๐๑-๐๐๔	นักจัดการงานทะเบียนและบัตร	ชก.	๑๒-๒-๐๑-๓๑๐๑-๐๐๔	นักจัดการงานทะเบียนและบัตร	ชก.	๓๑๑,๖๕๐ (๒๕,๕๕๐x๑๒)	-	-	๓๑๑,๖๕๐
๘	นายธีรวิวัฒน์ เสียงคัง	นิติศาสตรบัณฑิต	๑๒-๒-๐๑-๓๑๐๑-๐๐๕	นักจัดการงานทะเบียนและบัตร	ชก.	๑๒-๒-๐๑-๓๑๐๑-๐๐๕	นักจัดการงานทะเบียนและบัตร	ชก.	๓๑๑,๖๕๐ (๒๕,๕๕๐x๑๒)	-	-	๓๑๑,๖๕๐
๙	นางวิภาวิทย์ อุปคำ	บริหารธุรกิจบัณฑิต/คอมพิวเตอร์ธุรกิจ	๑๒-๒-๐๑-๓๑๐๑-๐๐๖	นักประชาสัมพันธ์	ชก.	๑๒-๒-๐๑-๓๑๐๑-๐๐๖	นักประชาสัมพันธ์	ชก.	๓๑๑,๖๕๐ (๒๕,๕๕๐x๑๒)	-	-	๓๑๑,๖๕๐
๑๐	นายไพฑารม อังค	บริหารธุรกิจบัณฑิต/การจัดการทั่วไป	๑๒-๒-๐๑-๓๑๐๑-๐๐๗	นักพัฒนาชุมชน	ป.ก.	๑๒-๒-๐๑-๓๑๐๑-๐๐๗	นักพัฒนาชุมชน	ป.ก.	๒๒๕,๙๓๐ (๑๙,๖๖๐x๑๒)	-	-	๒๒๕,๙๓๐
๑๑	จ.ส.อ.อภิศักดิ์ ไชยกุล	รัฐประศาสนศาสตรบัณฑิต	๑๒-๒-๐๑-๓๑๐๑-๐๐๘	นักจัดการงานเทคนิค	ชก.	๑๒-๒-๐๑-๓๑๐๑-๐๐๘	นักจัดการงานเทคนิค	ชก.	๓๑๕,๖๕๐ (๒๕,๕๕๐x๑๒)	-	-	๓๑๕,๖๕๐
๑๒	นายสุภชัย กาบทอง	พุทธศาสตรบัณฑิต/รัฐประศาสนศาสตร	๑๒-๒-๐๑-๓๑๐๑-๐๐๙	นักป้องกันและบรรเทาสาธารณภัย	ป.ก.	๑๒-๒-๐๑-๓๑๐๑-๐๐๙	นักป้องกันและบรรเทาสาธารณภัย	ป.ก.	๒๒๕,๙๓๐ (๑๙,๖๖๐x๑๒)	-	-	๒๒๕,๙๓๐
๑๓			๑๒-๒-๐๑-๓๑๐๑-๐๑๐	เจ้าพนักงานธุรการ	ป.จ./ช.ง.	๑๒-๒-๐๑-๓๑๐๑-๐๑๐	เจ้าพนักงานธุรการ	ป.จ./ช.ง.	๓๐๕,๖๕๐ (๒๕,๕๕๐x๑๒)	-	-	๓๐๕,๖๕๐
๑๔	นางสุภาพร มารัตน์	ป.วส./คอมพิวเตอร์ธุรกิจ	๑๒-๒-๐๑-๓๑๐๑-๐๑๑	เจ้าพนักงานธุรการ	ช.ง.	๑๒-๒-๐๑-๓๑๐๑-๐๑๑	เจ้าพนักงานธุรการ	ช.ง.	๒๒๕,๙๓๐ (๑๙,๖๖๐x๑๒)	-	-	๒๒๕,๙๓๐
๑๕	นายนิมิตร ศรีวิชัย	ป.วส./ช่างอุตสาหกรรม (ช่างเทคนิคการผลิต)	๑๒-๒-๐๑-๓๑๐๑-๐๑๒	เจ้าพนักงานป้องกันและบรรเทาสาธารณภัย	ช.ง.	๑๒-๒-๐๑-๓๑๐๑-๐๑๒	เจ้าพนักงานป้องกันและบรรเทาสาธารณภัย	ช.ง.	๓๐๐,๒๐๐ (๒๕,๕๕๐x๑๒)	-	-	๓๐๐,๒๐๐
๑๖	นางณิชา อึ้งตงมณี	บริหารธุรกิจบัณฑิต		ผู้ช่วยเจ้าพนักงานธุรการ	(คุณวุฒิ)		ผู้ช่วยเจ้าพนักงานธุรการ	(คุณวุฒิ)	๑๒๕,๕๕๐ (๑๓,๒๕๐x๑๒)	-	-	๑๒๕,๕๕๐

ที่	ชื่อ-สกุล	คุณวุฒิการศึกษา	กรอบอัตราจ้างเดิม		กรอบอัตราจ้างใหม่		เงินเดือน			หมายเหตุ	
			เลขที่ตำแหน่ง	ตำแหน่ง	ระดับ	เลขที่ตำแหน่ง	ตำแหน่ง	ระดับ	เงินเดือน		เงินประจำตำแหน่ง
๑๗	นายวุฒิ อุปคำ	รัฐประศาสนศาสตรบัณฑิต	-	ตำแหน่ง	(คุณวุฒิ)	-	ตำแหน่ง	(คุณวุฒิ)	๑๕๓,๕๖๐ (๑๒,๓๐๐x๑๒)	-	๑๕๓,๕๖๐
๑๘	พณิชย์มนต์ชัยวิไล นางสาวบุญญาภ สมนุธรรม์	บริหารธุรกิจบัณฑิต/ การจัดการทั่วไป	-	ตำแหน่ง	(ทั่วไป)	-	ตำแหน่ง	(ทั่วไป)	๑๐๔,๐๐๐ (๘,๖๐๐x๑๒)	-	๑๐๔,๐๐๐
๑๙	นางสาวกริษณ์ กอสรัง	บริหารธุรกิจบัณฑิต/ การจัดการทั่วไป	-	ตำแหน่ง	(ทั่วไป)	-	ตำแหน่ง	(ทั่วไป)	๑๐๔,๐๐๐ (๘,๖๐๐x๑๒)	-	๑๐๔,๐๐๐
๒๐	-	-	-	ตำแหน่ง	(ทั่วไป)	-	ตำแหน่ง	(ทั่วไป)	๑๐๔,๐๐๐ (๘,๖๐๐x๑๒)	-	๑๐๔,๐๐๐
๒๑	นางสาวพัชรินทร์ จันทรัตน์	บริหารธุรกิจบัณฑิต/ คอมพิวเตอร์ธุรกิจ	-	ตำแหน่ง	(ทั่วไป)	-	ตำแหน่ง	(ทั่วไป)	๑๐๔,๐๐๐ (๘,๖๐๐x๑๒)	-	๑๐๔,๐๐๐ (จ้างเดิม) ๑๐๔,๐๐๐
ภณรัตน์ (๑๔)											
๒๒	-	-	๑๒-๒-๐๔-๒๑๐๒-๐๑๑	ตำแหน่ง	ตำแหน่ง	ตำแหน่ง	ตำแหน่ง	ตำแหน่ง	๓๓๒,๖๐๐ (๑๔,๕๓๐x๑๐.๓๐๐)/๒(๑๒)	๓๒,๐๐๐ (๓,๕๐๐x๑๒)	๔๖๔,๖๐๐ (จ้าง)
๒๓	นางสุภาวดี มี วงศ์ชัย	บริหารธุรกิจมหาบัณฑิต	๑๒-๒-๐๔-๒๑๐๒-๐๑๒	ตำแหน่ง	ตำแหน่ง	ตำแหน่ง	ตำแหน่ง	ตำแหน่ง	๓๒๒,๖๐๐ (๒๔,๕๖๐x๑๒)	๑๔,๐๐๐ (๑,๕๐๐x๑๒)	๔๖๖,๖๐๐ ปริญญาโทจากสถาบันการ ศึกษาฯ น.พ. ๑๒๐,๒๒๐
๒๔	-	-	-	ตำแหน่ง	-	-	ตำแหน่ง	ตำแหน่ง	๓๕๕,๓๒๐	-	๓๕๕,๓๒๐
๒๕	นางนริรัตน์ แสนพวง	บริหารธุรกิจมหาบัณฑิต	๑๒-๒-๐๔-๒๑๐๒-๐๑๑	ตำแหน่ง	ตำแหน่ง	ตำแหน่ง	ตำแหน่ง	ตำแหน่ง	๓๒๒,๖๐๐ (๒๐,๒๒๐x๑๒)	-	๓๒๒,๖๐๐
๒๖	นางอภิญญา อเนนราช	บริหารธุรกิจมหาบัณฑิต/ บัญชีบริหาร	๑๒-๒-๐๔-๒๑๐๓-๐๑๑	ตำแหน่ง	ตำแหน่ง	ตำแหน่ง	ตำแหน่ง	ตำแหน่ง	๓๓๑,๖๕๐ (๒๕,๘๓๐x๑๒)	-	๓๓๑,๖๕๐
๒๗	นางรุ่งนภา บางอ้อ	บริหารธุรกิจมหาบัณฑิต/ บัญชีบริหาร	๑๒-๒-๐๔-๒๑๐๔-๐๑๑	ตำแหน่ง	ตำแหน่ง	ตำแหน่ง	ตำแหน่ง	ตำแหน่ง	๓๓๗,๕๒๐ (๒๖,๕๖๐x๑๒)	-	๓๓๗,๕๒๐
๒๘	จ.ท. สุริยา อเนนราช	วิทยาศาสตร์บัณฑิต/ วิทยาการคอมพิวเตอร์	๑๒-๒-๐๔-๔๑๐๓-๐๑๕	ตำแหน่ง	ตำแหน่ง	ตำแหน่ง	ตำแหน่ง	ตำแหน่ง	๑๙๘,๘๕๐ (๑๖,๕๗๐x๑๒)	-	๑๙๘,๘๕๐
๒๙	นางอรรณพ สมปาน	วิทยาการคอมพิวเตอร์ บัญชีบัณฑิต	๑๒-๒-๐๔-๔๑๐๓-๐๑๑	ตำแหน่ง	ตำแหน่ง	ตำแหน่ง	ตำแหน่ง	ตำแหน่ง	๒๒๕,๓๒๐ (๑๘,๘๑๐x๑๒)	-	๒๒๕,๓๒๐
๓๐	พณิชย์มนต์ชัยมงคล นางสาวประวีตา แดงคำดี	บริหารธุรกิจบัณฑิต/ การจัดการทั่วไป	-	ตำแหน่ง	(คุณวุฒิ)	-	ตำแหน่ง	ตำแหน่ง	๑๖๕,๘๕๐ (๑๓,๓๕๐x๑๒)	-	๑๖๕,๘๕๐
๓๑	พณิชย์มนต์ชัยวิไล นางจันทน์ เทียรทิพย์	บริหารธุรกิจบัณฑิต/ การจัดการทั่วไป	-	ตำแหน่ง	(ทั่วไป)	-	ตำแหน่ง	ตำแหน่ง	๑๐๔,๐๐๐ (๘,๖๐๐x๑๒)	-	๑๐๔,๐๐๐
๓๒	นางสาวนริรัตน์ จัตที่	บริหารธุรกิจบัณฑิต/ การจัดการทั่วไป	-	ตำแหน่ง	(ทั่วไป)	-	ตำแหน่ง	ตำแหน่ง	๑๐๔,๐๐๐ (๘,๖๐๐x๑๒)	-	๑๐๔,๐๐๐
๓๓	นางสาวประกาย อุปคำ	บริหารธุรกิจบัณฑิต/ คอมพิวเตอร์ธุรกิจ	-	ตำแหน่ง	(ทั่วไป)	-	ตำแหน่ง	ตำแหน่ง	๑๐๔,๐๐๐ (๘,๖๐๐x๑๒)	-	๑๐๔,๐๐๐

ที่	ชื่อ-สกุล	คุณวุฒิการศึกษา	กรอบอัตราจ้างเดิม			กรอบอัตราจ้างใหม่			เงินเดือน			หมายเหตุ
			เลขที่ตำแหน่ง	ตำแหน่ง	ระดับ	เลขที่ตำแหน่ง	ตำแหน่ง	ระดับ	เงินเดือน	เงินประจำตำแหน่ง	เงินเพิ่มอื่นๆ/เงินค่าตอบแทน	
๓๘	นางสาวกวีณี ภูมทา	ม.บ		คนงานทั่วไป	(ทั่วไป)		คนงานทั่วไป	(ทั่วไป)	๑๐๔,๐๐๐	-	-	๑๐๔,๐๐๐
๓๙	นางกนิษฐา อโนราช	วุฒิสถาบันการศึกษาระดับปริญญาตรี/บริหารงานก่อสร้าง	๑๒-๒-๐๕-๒๑๐๓-๐๐๑	ผู้อำนวยการช่าง (นักบริหารงานช่าง)	ต้น	๑๒-๒-๐๕-๒๑๐๓-๐๐๑	ผู้อำนวยการช่าง (นักบริหารงานช่าง)	ต้น	๓๓๓,๒๐๐ (๑๔,๘๖๐+๕๖,๓๖๐/๒)๑๒	๕๒,๐๐๐ (๓,๕๐๐x๑๒)	-	๕๓๕,๖๐๐ (จ้าง) "ผู้ช่วยหัวหน้าช่าง บริหารงาน ก."
๔๐	นายทวิชัย ช่างเก็บ	วุฒิมัธยมศึกษาตอนต้น/บริหารงานก่อสร้าง	๑๒-๒-๐๕-๒๑๐๓-๐๐๒	หัวหน้าฝ่ายแบบแผนและก่อสร้าง (นักบริหารงานช่าง)	ต้น	๑๒-๒-๐๕-๒๑๐๓-๐๐๒	หัวหน้าฝ่ายแบบแผนและก่อสร้าง (นักบริหารงานช่าง)	ต้น	๓๑๑,๒๕๐ (๒๕,๙๓๐x๑๒)	๑๔,๐๐๐ (๑,๕๐๐x๑๒)	17 พ.ค. 2562	
๔๑	นางกานดา นภรณนโกล	ปวส./บริหารธุรกิจ (คอมพิวเตอร์ธุรกิจ)	๑๒-๒-๐๕-๒๑๐๓-๐๐๓	หัวหน้าฝ่ายการโยธา (นักบริหารงานช่าง)	ต้น	๑๒-๒-๐๕-๒๑๐๓-๐๐๓	หัวหน้าฝ่ายการโยธา (นักบริหารงานช่าง)	ต้น	๒๓๓,๘๕๐ (๒๔,๘๕๐x๑๒)	๑๔,๐๐๐ (๑,๕๐๐x๑๒)	-	๓๑๑,๘๕๐
๔๒	นายณัฐวิมล มุสิกเมือง	ปวส./ช่างอุตสาหกรรม/ช่างไฟฟ้ากำลัง	๑๒-๒-๐๕-๒๑๐๓-๐๐๔	เจ้าพนักงานธุรการ	ขง.	๑๒-๒-๐๕-๒๑๐๓-๐๐๔	เจ้าพนักงานธุรการ	ขง.	๑๕๕,๑๒๐ (๑๕,๕๑๐x๑๒)	-	-	๑๕๕,๑๒๐
๔๓	อุทัยประจักษ์ (ฝ่ายซ่อม)	ปวช./ไฟฟ้ากำลัง	๑๐๒	นายช่างไฟฟ้า	ขง.	๑๒-๒-๐๕-๒๑๐๓-๐๐๑	นายช่างไฟฟ้า	ขง.	๑๕๕,๘๕๐ (๑๖,๕๒๐x๑๒)	-	-	๑๕๕,๘๕๐
๔๔	นายณัฐวิมล มุสิกเมือง	รัฐประศาสนศาสตรบัณฑิต		พนักงานสูบน้ำ	ลจ.ประจำ	๐๐๒	พนักงานสูบน้ำ	ลจ.ประจำ	-	-	-	เงินอุดหนุน ว่างให้ยุบ
๔๕	นายเดช งดงาม	ศิลปศาสตรบัณฑิต/การพัฒนามนุษชน		คนงานทั่วไป	(ทั่วไป)		คนงานทั่วไป	(ทั่วไป)	๑๐๔,๐๐๐ (๕,๐๐๐x๑๒)	-	-	๑๐๔,๐๐๐
๔๖	นายพิรุณชัย ปานตะรังษี	รัฐประศาสนศาสตรบัณฑิต		คนงานทั่วไป	(ทั่วไป)		คนงานทั่วไป	(ทั่วไป)	๑๐๔,๐๐๐ (๕,๐๐๐x๑๒)	-	-	๑๐๔,๐๐๐
๔๗	นางสาวกนิษฐา อโนราช	รัฐประศาสนศาสตรบัณฑิต		คนงานทั่วไป	(ทั่วไป)		คนงานทั่วไป	(ทั่วไป)	๑๐๔,๐๐๐ (๕,๐๐๐x๑๒)	-	-	๑๐๔,๐๐๐
๔๘	นายเกียรติยศกร ช่างซ่อม	ปวส./ช่างโยธา		คนงานทั่วไป	(ทั่วไป)		คนงานทั่วไป	(ทั่วไป)	๑๐๔,๐๐๐ (๕,๐๐๐x๑๒)	-	-	๑๐๔,๐๐๐
๔๙	นางสาวพรทิพย์ เกียรติมีแสง	วิทยาศาสตร์บัณฑิต/สาธารณสุขชุมชน	๑๒-๒-๐๕-๒๑๐๔-๐๐๑	ผู้อำนวยการช่างและสิ่งแวดล้อม (นักบริหารงานสาธารณสุขและสิ่งแวดล้อม)	ต้น	๑๒-๒-๐๕-๒๑๐๔-๐๐๑	ผู้อำนวยการช่างและสิ่งแวดล้อม (นักบริหารงานสาธารณสุขและสิ่งแวดล้อม)	ต้น	๓๒๒,๒๕๐ (๓๐,๒๒๐x๑๒)	๕๒,๐๐๐ (๓,๕๐๐x๑๒)	-	๓๗๔,๒๕๐ (จ้างเดิม) "ผู้ช่วยหัวหน้าช่าง บริหารงาน ก."
๕๐	นายณัฐวิมล มุสิกเมือง	วิทยาศาสตร์บัณฑิต/คอมพิวเตอร์ธุรกิจ	๑๒-๒-๐๕-๒๑๐๔-๐๐๒	หัวหน้าฝ่ายบริหารงานสาธารณสุข (นักบริหารงานสาธารณสุขและสิ่งแวดล้อม)	ต้น	๑๒-๒-๐๕-๒๑๐๔-๐๐๒	หัวหน้าฝ่ายบริหารงานสาธารณสุข (นักบริหารงานสาธารณสุขและสิ่งแวดล้อม)	ต้น	๓๓๓,๒๕๐ (๑๔,๘๖๐+๕๖,๓๖๐/๒)๑๒	๕๔,๐๐๐ (๑,๕๐๐x๑๒)	17 พ.ค. 2562	
๕๑	นายณัฐวิมล มุสิกเมือง	วิทยาศาสตร์บัณฑิต/คอมพิวเตอร์ธุรกิจ	๑๒-๒-๐๕-๒๑๐๔-๐๐๓	พนักงานวิชาชีพ	ปจ./ชก.	๑๒-๒-๐๕-๒๑๐๔-๐๐๓	พนักงานวิชาชีพ	ปจ./ชก.	๓๕๕,๓๒๐ (๕,๕๑๐+๕๕,๘๕๐/๒)๑๒	๕๒,๐๐๐ (๓,๕๐๐x๑๒)	-	๔๐๗,๓๒๐ (จ้าง)
๕๒	นายณัฐวิมล มุสิกเมือง	วิทยาศาสตร์บัณฑิต/คอมพิวเตอร์ธุรกิจ	๑๒-๒-๐๕-๒๑๐๔-๐๐๔	เจ้าพนักงานธุรการ	ปจ.	๑๒-๒-๐๕-๒๑๐๔-๐๐๔	เจ้าพนักงานธุรการ	ปจ.	๒๐๗,๒๕๐ (๑๓,๒๓๐x๑๒)	๑๒,๐๐๐ (๑,๐๐๐x๑๒)	-	๒๑๙,๒๕๐

ที่	ชื่อ-สกุล	คุณวุฒิการศึกษา	ครอบครัวกำลังเดิม		ครอบครัวกำลังใหม่		ระดับ	ตำแหน่ง	ระดับ	ตำแหน่ง	เลขที่ตำแหน่ง	ระดับ	ตำแหน่ง	เงินเดือน		เงินได้อื่นๆ/ เงินค่าตอบแทน	หมายเหตุ
			เลขที่ตำแหน่ง	ตำแหน่ง	ระดับ	ตำแหน่ง								ระดับ	ตำแหน่ง		
๕๐	นางสาวพร อธิชัย กองช่าง (๕๔)	การศึกษามหาบัณฑิต/ การบริหารการศึกษา	๑๒-๒-๐๕-๒๑๑๗-๐๑๑	ผู้ช่วยยกย่องการศึกษา (นักบริหารงานการศึกษา)	๑๒-๒-๐๕-๒๑๑๗-๐๑๑	ผู้ช่วยยกย่องการศึกษา (นักบริหารงานการศึกษา)	ต้น	ตำแหน่ง	ต้น	ตำแหน่ง	๓๕๖,๑๒๐ (๒๙,๖๕๐x๑๒)	๕๖,๐๐๐ (๓,๕๐๐x๑๒)	-	-	๓๕๖,๑๒๐ (๒๙,๖๕๐x๑๒)	เงินอุดหนุน เงินเดือนประจำ ตามมติ ก. ๒/๒๕๖๒	
๕๑	-	การบริหารการศึกษา	๑๒-๒-๐๕-๒๑๑๗-๐๑๒	หัวหน้าด้านส่งเสริมการศึกษา (นักบริหารงานการศึกษา)	๑๒-๒-๐๕-๒๑๑๗-๐๑๒	หัวหน้าด้านส่งเสริมการศึกษา (นักบริหารงานการศึกษา)	ต้น	ตำแหน่ง	ต้น	ตำแหน่ง	๓๕๖,๒๐๐ (๒๙,๖๕๐x๑๒)	๑๘,๐๐๐ (๑,๕๐๐x๑๒)	-	-	๓๕๖,๒๐๐ (๒๙,๖๕๐x๑๒)	เงินอุดหนุน เงินเดือนประจำ ตามมติ ก. ๒/๒๕๖๒	
๕๒	นางสาววิไลวรรณ ด้วงโค	การศึกษามหาบัณฑิต/ การบริหารการศึกษา	๑๒-๒-๐๕-๒๑๑๗-๐๑๑	นักวิชาการศึกษา	๑๒-๒-๐๕-๒๑๑๗-๐๑๑	นักวิชาการศึกษา	ชก.	ตำแหน่ง	ชก.	ตำแหน่ง	๑๒๓,๓๒๐ (๒๒,๘๕๐x๑๒)	-	-	-	๑๒๓,๓๒๐ (๒๒,๘๕๐x๑๒)	เงินอุดหนุน เงินเดือนประจำ ตามมติ ก. ๒/๒๕๖๒	
๕๓	-	การบริหารการศึกษา	๑๒-๒-๐๕-๒๑๑๗-๐๑๑	นักวิชาการศึกษา	๑๒-๒-๐๕-๒๑๑๗-๐๑๑	นักวิชาการศึกษา	ป.ง./ช.ง.	ตำแหน่ง	ป.ง./ช.ง.	ตำแหน่ง	๒๕๗,๙๖๐ (๒๑,๕๑๖x๑๒)	-	-	-	๒๕๗,๙๖๐ (๒๑,๕๑๖x๑๒)	เงินอุดหนุน เงินเดือนประจำ ตามมติ ก. ๒/๒๕๖๒	
๕๔	พริ้งนางจันทร์ วัชรอม	ครุศาสตรบัณฑิต/ เทคโนโลยีและนวัตกรรมการศึกษา	-	คนงานทั่วไป	-	คนงานทั่วไป	(ทั่วไป)	ตำแหน่ง	(ทั่วไป)	ตำแหน่ง	๑๐๘,๐๐๐ (๘,๖๖๖x๑๒)	-	-	-	๑๐๘,๐๐๐ (๘,๖๖๖x๑๒)	เงินอุดหนุน เงินเดือนประจำ ตามมติ ก. ๒/๒๕๖๒	
๕๕	นายภิรมย์ จันทร์พันธุ์	ปวท./ธุรกิจโรงแรม	-	คนงานทั่วไป	-	คนงานทั่วไป	(ทั่วไป)	ตำแหน่ง	(ทั่วไป)	ตำแหน่ง	๑๐๘,๐๐๐ (๘,๖๖๖x๑๒)	-	-	-	๑๐๘,๐๐๐ (๘,๖๖๖x๑๒)	เงินอุดหนุน เงินเดือนประจำ ตามมติ ก. ๒/๒๕๖๒	
๕๖	ศูนย์พัฒนาเด็กเล็กบ้านเขี้ยวเหล็ก นางพิไลวรรณ อิมทรัพย์	ศึกษาศาสตรมหาบัณฑิต (การบริหารการศึกษา)	๑๒๒๐๕๖๖๐๐๑๑๐	ครู	๑๒๒๐๕๖๖๐๐๑๑๐	ครู	คศ.๒	ตำแหน่ง	คศ.๒	ตำแหน่ง	๕๙,๓๖๐ (๔,๙๓๐x๑๒)	-	-	-	๕๙,๓๖๐ (๔,๙๓๐x๑๒)	เงินอุดหนุน เงินเดือนประจำ ตามมติ ก. ๒/๒๕๖๒	
๕๗	พริ้งนางจันทร์ ตาแมงกริช นางอุษาพร หลงจิงนา	ศึกษาศาสตรบัณฑิต (การศึกษาปฐมวัย)	-	ผู้ดูแลเด็ก (ทักษะ)	-	ผู้ดูแลเด็ก (ทักษะ)	(ทักษะ)	ตำแหน่ง	(ทักษะ)	ตำแหน่ง	๕๙,๓๖๐ (๔,๙๓๐x๑๒)	-	-	-	๕๙,๓๖๐ (๔,๙๓๐x๑๒)	เงินอุดหนุน เงินเดือนประจำ ตามมติ ก. ๒/๒๕๖๒	
๕๘	ศูนย์พัฒนาเด็กเล็กบ้านเขี้ยวเหล็ก นางสุเมย์ ติลาปุณ	ครุศาสตรบัณฑิต (๕ ปี) (การศึกษาปฐมวัย)	๑๒๒๐๕๖๖๐๐๑๑๑	ครู	๑๒๒๐๕๖๖๐๐๑๑๑	ครู	คศ.๑	ตำแหน่ง	คศ.๑	ตำแหน่ง	๕๖,๓๒๐ (๓,๘๖๐x๑๒)	-	-	-	๕๖,๓๒๐ (๓,๘๖๐x๑๒)	เงินอุดหนุน เงินเดือนประจำ ตามมติ ก. ๒/๒๕๖๒	
๖๐	พริ้งนางจันทร์ ตาแมงกริช นางสุเมย์ ติลาปุณ	ครุศาสตรบัณฑิต (๕ ปี) (การศึกษาปฐมวัย)	๑๒๒๐๕๖๖๐๐๑๑๒	ครู	๑๒๒๐๕๖๖๐๐๑๑๒	ครู	คศ.๑	ตำแหน่ง	คศ.๑	ตำแหน่ง	๕๖,๓๒๐ (๓,๘๖๐x๑๒)	-	-	-	๕๖,๓๒๐ (๓,๘๖๐x๑๒)	เงินอุดหนุน เงินเดือนประจำ ตามมติ ก. ๒/๒๕๖๒	
๖๑	พริ้งนางจันทร์ ตาแมงกริช นางสุเมย์ ติลาปุณ	ศึกษาศาสตรบัณฑิต (การศึกษาปฐมวัย)	-	ผู้ดูแลเด็ก (ทักษะ)	-	ผู้ดูแลเด็ก (ทักษะ)	(ทักษะ)	ตำแหน่ง	(ทักษะ)	ตำแหน่ง	๕๖,๓๒๐ (๓,๘๖๐x๑๒)	-	-	-	๕๖,๓๒๐ (๓,๘๖๐x๑๒)	เงินอุดหนุน เงินเดือนประจำ ตามมติ ก. ๒/๒๕๖๒	
๖๒	นางอุษาพร ชัยรัตน์	วิทยาสตรบัณฑิต (ศึกษาศาสตร์และเทคโนโลยีการศึกษา)	-	ผู้ดูแลเด็ก (ทักษะ)	-	ผู้ดูแลเด็ก (ทักษะ)	(ทักษะ)	ตำแหน่ง	(ทักษะ)	ตำแหน่ง	๕๖,๓๒๐ (๓,๘๖๐x๑๒)	-	-	-	๕๖,๓๒๐ (๓,๘๖๐x๑๒)	เงินอุดหนุน เงินเดือนประจำ ตามมติ ก. ๒/๒๕๖๒	

ที่	ชื่อ-สกุล	คุณวุฒิการศึกษา	กรอบอัตราค่าจ้างเดิม		กรอบอัตราค่าจ้างใหม่		เงินเดือน			หมายเหตุ
			เลขที่ตำแหน่ง	ตำแหน่ง	ระดับ	ตำแหน่ง	ระดับ	เงินเดือน	เงินประจำตำแหน่ง/เงินค่าตอบแทน	
๖๓	ศูนย์พัฒนาเด็กเล็กบ้านโป่งพระ นางสาวจรัสญา อินต๊ะยศ	ครูศาสตรบัณฑิต (การศึกษาปฐมวัย)	๑๒๒๐๘๖๖๐๐๑๓	ครู	๑๒๒๐๘๖๖๐๐๑๓	คศ.๑	ครู	-	-	เงินอุดหนุน นักเรียนที่พิการ ตามมติ ก. ๖/๒๕๖๖
๖๔	พนักงานจ้างตามภารกิจ นางสาวนางวิภา อุณะ	ครูศาสตรบัณฑิต (๕ ปี) (การศึกษาปฐมวัย)	-	ผู้ดูแลเด็ก (พี่ภาวะ)	-	(พี่ภาวะ)	ผู้ดูแลเด็ก (พี่ภาวะ)	๔,๔๕๐ (๓๗๐x๑๒)	-	๔,๔๕๐ เงินอุดหนุน+สมทบ
๖๕	ศูนย์พัฒนาเด็กเล็กบ้านหนอง นางยอดท้าว ช่างเก็บ	ครูศาสตรบัณฑิต (๕ ปี) (การศึกษาปฐมวัย)	๑๒๒๐๘๖๖๐๐๑๔	ครู	๑๒๒๐๘๖๖๐๐๑๔	คศ.๑	ครู	-	-	เงินอุดหนุน นักเรียนที่พิการ ตามมติ ก. ๖/๒๕๖๖
๖๖	พนักงานจ้างตามภารกิจ นางณัฐวิศ นันตา	ครูศาสตรบัณฑิต (๕ ปี) (ภาษาอังกฤษ)	-	ผู้ดูแลเด็ก (พี่ภาวะ)	-	(พี่ภาวะ)	ผู้ดูแลเด็ก (พี่ภาวะ)	๔,๔๕๐ (๓๗๐x๑๒)	-	๔,๔๕๐ เงินอุดหนุน+สมทบ
๖๗	ศูนย์พัฒนาเด็กเล็กบ้านโป่ง นางกรรณิการ์ ปันนิตชัย	ครูศาสตรบัณฑิต (๕ ปี) (การศึกษาปฐมวัย)	๑๒๒๐๘๖๖๐๐๑๕	ครู	๑๒๒๐๘๖๖๐๐๑๕	คศ.๑	ครู	-	-	เงินอุดหนุน นักเรียนที่พิการ ตามมติ ก. ๖/๒๕๖๖
๖๘	พนักงานจ้างตามภารกิจ นางวิภากรณ วัฒนเกษ	ศิลปศาสตรบัณฑิต (การจัดการทั่วไป)	-	ผู้ดูแลเด็ก (พี่ภาวะ)	-	(พี่ภาวะ)	ผู้ดูแลเด็ก (พี่ภาวะ)	๔,๔๕๐ (๓๗๐x๑๒)	-	๔,๔๕๐ เงินอุดหนุน+สมทบ
๖๙	ศูนย์พัฒนาเด็กเล็กบ้านห้วยหลวงเหนือ นางสุที แก้วมาธา	ครูศาสตรบัณฑิต (การศึกษาปฐมวัย)	๑๒๒๐๘๖๖๐๐๑๖	ครู	๑๒๒๐๘๖๖๐๐๑๖	คศ.๑	ครู	-	-	เงินอุดหนุน นักเรียนที่พิการ ตามมติ ก. ๖/๒๕๖๖
๗๐	พนักงานจ้างตามภารกิจ นางศรีทอง ใจแพง	ป.ส./การจัดการ ทรัพยากรมนุษย์	-	ผู้ดูแลเด็ก (พี่ภาวะ)	-	(พี่ภาวะ)	ผู้ดูแลเด็ก (พี่ภาวะ)	๔๒,๗๒๐ (๓,๕๖๐x๑๒)	-	๔๒,๗๒๐ เงินอุดหนุน+สมทบ
๗๑	ศูนย์พัฒนาเด็กเล็กบ้านปาง นางสาวกรรณิการ์ อุดเสียบ	-	๑๒๒๐๘๖๖๐๐๑๗	ครูผู้ดูแลเด็ก	๑๒๒๐๘๖๖๐๐๑๗	ค.พ.ช.	ครูผู้ดูแลเด็ก	-	-	(ว่าง) เงินอุดหนุน นักเรียนที่พิการ ตามมติ ก. ๖/๒๕๖๖ บัญชีตำแหน่งครู กศ.๑ ตามมติ ก. ๖/๒๕๖๖
๗๒	ศูนย์พัฒนาเด็กเล็กบ้านทุ่งศรีเกิด นางสาวกรรณิการ์ อุดเสียบ	ศึกษาศาสตรบัณฑิต (การศึกษาปฐมวัย)	-	ผู้ดูแลเด็ก (พี่ภาวะ)	-	(พี่ภาวะ)	ผู้ดูแลเด็ก (พี่ภาวะ)	๔๒,๐๘๐ (๓,๕๐๐x๑๒)	-	๔๒,๐๘๐ เงินอุดหนุน+สมทบ

(ลงชื่อ).....ผู้รับรองข้อมูล

(นายอภัย โอนราช)
นายกเทศมนตรีตำบลยางฮอม

(ลงชื่อ) ส.ต.ท.ผู้ตรวจสอบข้อมูล

(จอมชัย ทัพย์ภักดิ์)
ปลัดเทศบาลตำบลยางฮอม